No 8831 Shanghai Saturday March 9 1929. THE EASTERN TIMES Published every morning including Sundays

時報

中華民國十八年 三月九日 星期六
今天二張售大洋三分
第八千八百卅一號

定報價目 本埠及日本一個月一元 三個月二元九角 六個月五元七角 九個月八元四角 全年十一元 南洋歐美一個月二元 三個月五元八角 六個月十一元四角 九個月十六元八角 全年念二元 報費先惠照九五折算
廣告刊例 「封面及評論」二行起碼每日每行一元四角「圖畫時報」每行七角半四字為一元五角「新聞欄內」每日每行四角五分「普通地位」五十字起碼每日每字一分二厘「彩色廣告」加一色手續費十元二色四十元三色九十元四色一百六十元地位格色須預向本館廣告部接洽
本館編輯部設於上海浙江路二十五號(小花園角首) 電話中央六一二〇四 營業部設於山東路A字六號 電話中央六二二〇一 電報掛號二五一四 ▲中華郵政特准掛號立券[illegible]

商務印書館精印
翁常熟扇册
精裝一大册 定價三元 郵費五分
此册為常熟翁松禪家居字課自娛之作與尋常酬應迥然不同故四體皆備行款亦極整齊藏茶陵譚氏本館借用珂羅版影印扇面專集一家有三十幅之多而且精者洵不多覯也

中央信託股份有限公司召集第八屆股東定期會
本公司第八屆股東定期會經董事會議決定於民國十八年三月二十四日[illegible]時在上海北京路九十八號本公司開會[illegible]特此通告

今天上海賽馬
今日下午一點一刻起賽入場券會友部(即靜安寺路入口)每位洋五元普通部(即馬霍路入口)每位洋一元場內備有西餐茶點 上海跑馬總會啓

引翔鄉明日賽馬
陽歷三月十日即夏歷正月廿九日(星期日)本會在引翔鄉舉行第五十五期賽馬一天下午一時起賽共賽十次(內有新腳馬注重賽)會員間門券每位售洋三元公共間門券每位售洋一元會員腳彩套頭票每套售洋廿三元一號至五百號可向靜安寺路一百廿一號甲本會事務所腳彩部預定場內備有茶點特此通告 上海中國賽馬會謹啓

如此陽春
萬物一至春天、莫不欣欣向榮、事業亦然、故古人有言、一年之計在春、即此意也、春時天氣和暢、人心暢樂、因之一切進行、皆易發達、本會為儲蓄機關、人能儲蓄、則各種事業、皆得有所藉手、是本會不啻為各種事業之母、苟能在此春光明媚之時、開始為至有希望之儲蓄、將來幸福、不可限量、本會開辦至今、已十有餘年、可靠之信用、已不待言、即每月開獎之獎金、特獎一項、如今已增至四萬一千餘元、頭二三四等獎、每種各有四十一個、如此鉅大之利益、不特為別種儲蓄機關所勿有、亦為他種事業所難期、凡有儲蓄之人、請勿失此時機、速來入會、此佈
詳章函索即奉 上海法租界愛多亞路七號
萬國儲蓄會啓

中國國民黨上海特別市執行委員會通告第二號

為通告事查三月十二日為總理忌辰紀念本黨部遵照中央規定業經決議㊀本市各機關團體學校商店工廠應一律休假並下半旗一日誌哀㊁全市黨員及公務員應臂纏黑紗一日㊂由本黨部領導黨員及民眾舉行哀祭禮時期上午九時三十分地點在小西門公共體育場等語在案除分函各機關外特此通告再各界如有輓聯等件請先期送至市黨部一併附告

紀念總理忌辰
紀念總理要紀念總理革命的精神
紀念總理要努力完成訓政的建設
上海特別市黨部宣傳部

THE CHINA CRITIC
中國評論週報
二卷十期出版
社評▲美國新任總統就職▲外國陪審官之藐視法庭▲醫生註冊▲汽車厭斃二西孩▲中國科學社與太平洋科學大會▲衛生部之進步(記者)▲增加工部局華董之交涉(記者)▲上海工部局之選舉(記者)社論▲中國國防問題……Frederick Hung 專著▲美國海上大學教授學生對於中國之感想(廿二篇)▲一週大事記▲中外論評▲新書介紹
◀定價▶ 每册二角 全年七元 半年四元 三個月一元二
[illegible]

清宮藏字畫
▲墨蹟九種▼
唐拓化度寺邕禪師 一册八角
三希堂[illegible] 一册念元
晉拓保母帖 一册一元
蘇東坡[illegible] 一册一元六角
蘇東坡[illegible]三種 一册一元二角
▲名畫十種▼
孫過庭書譜序墨蹟 一册四元六角
右軍千文尺牘[illegible]合册 一册一元四角
蘇東坡春帖子詞墨跡 一册一元六角
蘇東坡居士洞庭春色賦 一册二元
宋元[illegible]集 三元八角
元彩官和臨古十七家 一册三元八角
李龍眠[illegible] 一册二元
漁山[illegible]神品 一册四元六角
南田[illegible]册 一册一元五角
吳道子釋迦降生圖 一册一元二角
宋[illegible]和六鶴圖 一册八角
元[illegible] 一册八角
[illegible]南田山水八幅 三元二角
[illegible] 一册十元
上海四馬路望平街 有正書局啓

電訊

李濟深昨午啓行來滬 陳銘樞亦將北來

◎李濟深八日晨偕夫人周月卿、及馮祝萬・朱兆莘・鄧家彥等下晏大那輪赴滬、十二時開行、(香港八日下午八時電)

◎陳銘樞七日晚由省來港、謁李濟深、陳定十日乘船赴滬、(香港八日下午七時電)

◎陳濟棠定十一日偕副官處長林時清二十五副師長徐為靈等離省、十二日由港北上、(香港八日下午八時電)

蔡元培來滬候李濟深 魯滌平亦來滬

◎李濟深今日乘藍煙囪公司輪船安特諾號赴滬、瀕行時、港督金文泰曾派兵秘書福斯特登船致意、(香港八日路透電)

◎蔡元培偕楊杏佛八日夜車赴滬、俟李濟深到滬、與李宗仁協商湘事善後、(南京八日下午十時電)

◎魯滌平八日晨赴滬、(南京八日下午十時電)

◎譚延闓八日晚在私邸宴蔣介石胡漢民何應欽等、對湘事略有商談、(南京八日下午午時電)

朱培德返贛

◎朱培德八日晨乘艦返贛、(南京八日下午十時電)

魯部請欵維持

◎魯滌平部約一師兩旅、分駐萬載高安上高銅鼓等縣、並派員向贛請給養、(漢口八日電)

滬漢輪照常開行

◎招商局輪船已照常往來滬漢、聯益輪七日下駛、江靖等輪九日可到漢、(漢口八日電)

◎武漢軍事當局對於湘案、嚴守緘默、武大附近現駐兵萬名、連日軍隊並未調動、(漢口八日路透電)

◎宋子文覆某要人電、略謂武漢既無軍事行動、一切問題、自可用政治解決、中央前因聞漢方封鎖、故亦禁輪上駛、現誤會冰釋、當即日准其照常開行云云、(漢口八日電)

葉琪部將入常德

◎葉琪師危宿鍾何宣兩旅、追擊譚部、已抵常德蘇家渡、即可渡河進城、(漢口八日電)

◎魯滌平部陳光中團宣告脫離、暫駐平江、昨派員來省請收編、何健已允、(長沙八日下午五時電)

李明瑞率部返鄂

◎李明瑞准八日率王贊斌團返鄂、(漢口八日電)

◎李朝芳、率一團駐岳州、餘分駐各站護路、(漢口八日電)

胡宗鐸派兵植樹

◎胡宗鐸派兵三千往紙坊八分山、植松樹三萬株、昨已竣事、(漢口八日電)

何其鞏赴百泉

◎北平特別市長何其鞏、昨晚接馮玉祥電召、遄往百泉、(北平八日東方電)

馬鴻逵攻佔青城 黃鳳岐退高苑

◎馬鴻逵率部自惠民繞長楄鎮進攻青城、駐青黃鳳岐部退往高苑、馬即完全佔領青城、現又節節東進、(濟南八日下午五時電)

國府會議

◎國民政府二十三次國務會議、出席委員王寵惠・譚延闓・孫科・蔣中正・蔡元培等、㊀決議簡派駐法公使高魯為商訂中華民國與愛司託尼亞國通商條約全權代表、㊁決議湖北省府委員兼民政廳長嚴重准予辭去民政廳長兼職、遺缺以湖北省府委員孫繩兼任、㊂決議湖北高等法院院長湯葆光辭職照准、遺缺以翁敬棠充任、㊃決議任命馮司直為天津特別市政府秘書、㊄決議任命高在田為航空署飛機第一隊上校隊長、歐陽璋為航空署飛機第二隊上校隊長兼第三隊隊長、沈德燮為航空署飛機工廠上校廠長、舒萬傑為航空署航空醫院上校院長、郭昌錩為陸軍署軍醫司第一陸軍醫院上校院長、宋畢五為陸軍署軍醫司第二陸軍醫院上校院長、孫學斌為陸軍署軍械司駐寧軍械局上校局長、周承毅為陸軍署軍械司駐浙軍械局上校局長、原駐浙軍械局局長周誠先免職、另候任用、又陸軍署殘廢軍士教養院院長周保定、呈請辭職、照准、遺缺以方日英繼任、㊅決議司法院秘書任大光呈請辭職、照准、㊆決議湖南省政府委員兼民政府廳長曾繼梧電請開去本兼各職、慰留、㊇中央政治會議咨、為准立法院函復非戰公約已經該院第十四次會議決議照案通過、復經提出本會議第一七七次會議決議通過、相應錄案並檢送非戰公約原文及批准書加入聲明書、咨請查照辦理案、決議照批准、㊈決議公布編遣區經理分處編製表暨海軍編遣經理分處編制表、㊉決議公布陸軍軍官佐服役任免調遣條例、暨一般人員保請任命權區分表、㊉㊀決議公布國民政府政務官請假條例、(南京八日電)

◎四川鹽運使宗義辭職、財部已照准、另委郭昌明繼任、(南京八日電)

編遣會開常會

◎編遣會八日九次常會、決議㊀第一編遣區代表陳嘉祐、與第二編遣區代表陳肇英對調、㊁派張兆棠為第四編遣區經理分處正處長、羅步武為副處長、㊂派張振聲為第五編遣區經理分處正處長、㊃編遣會經理辦法暨經理分處條例、通過、㊄推何應欽鹿鍾麟朱綬光張華輔審查保留陸大學員原職原薪辦法、(南京八日下午八時電)

蔣宋演講攝入電影

◎八日蔣主席應美國法克斯有聲影片公司請求、在總部後花園演講、題為中國國民黨之意義、歷二小時、王正廷孔祥熙宋美齡俱到合影、王用英語將蔣演詞重述一遍後、宋美齡演說、對男女平權之原則有所發揮云、(南京八日電)

總理紀念之籌備

◎總理四週紀念、改在中山公園公祭、並停止游行、(北平八日下午九時電)

◎武漢各團體八日晨開總理逝世四週年紀念籌備會、積極進行、(漢口八日電)

大炮台香烟

質美 製精 盛行 全球
CA-239

中法繼續議約

◎中法越南商約會議、八日開十六次會議、繼續討論附件、原則已融洽、惟條約上文字究以何國為標準、法使主法文、王外長主華文、尚在爭持中、定九日續開會議、或採取平允辦法、以兩國文字為標準、或開再續兩三次會議、條約即可完全解決、(南京八日下午八時電)

中日談判將復開說 日方抱樂觀

◎中日談判有早日復開之望、據此間今日所接日人消息稱、日政府現擬作重要讓步、惟此項消息未能在中國政界中證實、(南京八日路透電)

◎中日談判、前屢在最後數分鐘發生意外、故日下有以該問題詢及當局者、當局輒不置答、而不欲表示過分之樂觀、惟報紙則紛傳空氣轉佳、當局之意、非俟正式談判業已開始、不可輕具樂觀、至正式談判、非俟雙方全權代表確悉已臻一帆風順而不致再遇阻力之境、不致開始、但留心時事者多信關於濟案之談判、解決之期、已不在遠、因是頗抱樂觀云、(東京八日路透電)

◎王正廷昨晚聽周龍光報告在滬中日非公式交涉經過、並作協議、王氏於本星期六遲至來星期初將赴滬、與芳澤氏會見、周龍光則定於今晚先回上海、(南京八日東方電)

葡約批准之一說

◎聞葡京所批准之中葡條約、乃與南京所簽定者同式、而中央政治會一月間所批准者、關於第三附則、尚作保留、聞此約非全部由中國批准後、不能發生效力、此種單方面批准之條約、須交換辭明文件後始能發生效力云、(北平八日路透電)

比使一星期內赴京

◎比使華洛思一星期內赴京、謁見蔣主席及王外長、並商中比約事、(北平八日下午九時電)

李一諤處死刑 宿遷案派員會查

◎八日蘇省府會議、張壽鏞電告、因宋部長堅留籌款、續假三日、何玉書赴錫參加蠶絲指導聯合會、請假二日、議決㊀省黨部省府民廳中大各派一人、會查宿遷刀匪暴亂經過、㊀由財部墊一萬元為宿遷中學救濟費、㊀發奉賢卅行鎮被共匪燒殺撫卹費五千元、㊀松江共匪李一諤訊供確實、准處死刑、㊀通過省會公安局預算、㊀推吳藻華・錢大鈞・起草省警官學校章程、(鎮江八日電)

任部變兵團長鎗決說

◎任應岐電總部、桑園變兵除派張團追剿外、並電馬鴻逵部及冀魯兩省府會同截剿、聞叛變之團長文清林已被任槍決、(南京八日下午八時電)

宿遷縣長經徐赴省

◎宿遷縣長童錫坤七日由宿到徐赴省、報告請示處理刀會、(徐州八日下午六時電)

◎南京來電、各報鑒、宿遷刀匪暴動、縣當局迄無辦法、勘日刀匪捕去縣署騎兵二名、童縣長震怒、遂會同駐軍焚燒古城一帶十餘村、雙方激戰、各有死傷、童縣長突於五日攜款械潛逃、孫公安局長不知下落、同時駐軍撤防、警察隊大部潰散、全縣騷然、民不堪命、宿遷縣指委會教育局中央區立宿遷中學宿遷旅京學生會同叩齊、

湘省穀米出口限制

◎省府定運穀米出口辦法、祇以南華澧安等縣之有餘者暫准收費給照出口、米每石收照費三元、穀減半、(長沙八日下午五時電)

北平第一個站木籠 孫有朋買日貨

◎反日會捕獲購買日貨多人、繳罰金後釋放、有孫有朋者無款可繳、八日罰站木籠、為北平方面第一次、(北平八日下午六時電)

被裁兵士有餓死 無資遣送回籍

◎第四集團被裁兵士、無資遣散回籍、住雲貴會館、每日赴粥廠打粥度日、時有餓死、昨又死一兵、兵士將死者抬往總指揮部請願、中途被圍附追回、調停了事、（北平八日下午六時電）

◎一百二十五旅被裁兵士六十名、八日解津遣散（北平八日下午六時電）

清理漢三行劵債

◎財部派范雲鶴來漢等、清理中交中央劵債（漢口八日下午四時電）

◎潘宜之應蔣主席電召、擬不日入京、（漢口八日電）

武漢罷委會堅持

◎罷工委員會七日宣言、仍堅持奮鬭、（漢口八日電）

漢口號飛機長途飛行

◎張維等八日覩民航公司漢口號飛機、作長途飛行、經洛晉平徐滬後返漢、（漢口八日下午四時電）

◎民用航空以長沙武漢二號作遊覽飛行、每日十餘次、（漢口八日下午四時電）

北平破獲匪窟三處

◎警備司令部七日破獲匪窟三處、㊀羊圈胡同、獲匪岳占一・馬久榮・㊁廣濟寺、捕獲劉天龍及郭某、㊂北城根、獲金有榮・蔡雲瑞、均抄出鎗械子彈符號等、解司令部訊辦、（北平八日下午七時電）

◎公安局通令各區隨時令捕造謠匪人、以維治安、（北平八日下午七時電）

吳淞商船學校籌備

◎交部令派殷汝耕・虞洽卿・夏孫鵬・趙鐵橋・楊英・陳天駿・宋建勳・歐元愷爲吳淞商船學校籌備員、（南京八日下午八時電）

各方彙聞

◎省電、閩省出席三全會代表詹調元、邱河清、林寄華、八日自省起程赴京、（廈門八日下午十一時電）

墨政府報告 在維拉克魯大捷

六日墨西哥電、今夜政府公報稱、維拉克魯方面之叛軍、已爲政府軍所敗、刻已休戰、（國民社）

七日華盛頓電、此間今夜接墨京美領事署關於墨西哥戰局之官電、使胡氏及閣員均深信墨政府連獲勝利、革命軍難立足、據各方報告、矢忠吉爾總統之軍隊長驅直入革命軍勢窮力蹙紛紛乞和墨政府亦有公報稱維拉克魯士州之叛軍均已潰退領袖阿圭里已由海路逃亡、休戰約已成、以免續行流血、星期三維拉加魯士境內激戰終日、是役喪亡之人數雖未有報告、但政府軍係用機關槍作戰、故料敵方死傷必衆、維拉克魯士之勝利、足使北部軍事易於奏功、北部叛軍現尚佔有數城、（國民社）

七日紐約電、墨西哥之革命、可謂業已失敗、蓋政府軍確已克復維拉克魯士城、革命黨首領阿圭里將軍已避登某船、其部下已全潰散、據政府公報稱、政府已准叛黨休戰、（國民社）

七日倫敦電、墨使署發出公報稱、除索諾拉州爲叛黨佔據、現由政府軍八千人迅速進攻、及愛斯柯巴將軍所奪據之一小區域外、其餘墨境、絕對安堵、政府軍現亟欲與叛衆決戰云、（路透社）

調查遠東禁煙會成立

七日日內瓦電、國際聯盟行政會今日通過加拿大代表丹杜蘭所提出鴉片委員會之報告、該報告注意於聯盟會會員國之批准一九二五年日內瓦鴉片公約者已過半數一事、丹杜蘭主張聯盟會應向未批准之各國詢問究欲批准此約否、抑或有何防阻其批准之困難、丹杜蘭又謂若於數小國如波斯土耳其等、每年出產鴉片逾二百二十五萬磅、從未向鴉片委員會按年報告國內鴉片貿易情形云、因此報告之結果、調查遠東禁止煙吸之委員會遂告成立、日代表稱、調査委員會往游台灣與關東租借地時、日本願予以招待、供給其住食云、英外相張伯倫稱、英國願分認往游遠東之費用云、（路透社）

◎王徵七日夜來平、八日晨由平赴京、（北平八日下午七時電）

◎廣州市財政局佈告、二十一日停止抽收省河橫水渡捐、（香港八日下午八時電）

◎對日會六日議決電三全會、否認西原借款（香港八日下午八時電）

◎建設廳七日派林介眉陳國機接收黃埔公司、計現金三十七萬餘元、金四十三磅、（香港八日下午八時電）

◎交部呈行政院、請除高級軍政機關認爲有檢查郵電必要時、得施行檢查外、餘概制止、（南京八日下午八時電）

◎財部呈將己驗田房契擬於地方辦理登記時免費、案已由行政院呈奉府令核准、（南京八日下午八時電）

北平公債市況

◎八日公債市、九六開盤二二一五、收盤二二四七五、春節五一、六釐七五七、成交四百萬、（北平八日下午六時電）

要聞

在奉日浪人圖謀不軌 爲大連日警捕獲

（鮑振青）

去歲臘月、前山東銀行行長將邦彥一家被人絞殺事件發生後、喧傳一時、此案凶手、不期竟出自張宗昌之日人顧問之手、最近張宗昌之部下日本浪人、受張之密令、竟有空前大陰謀發現、有日本浪人小日向幸松、田原天牛、及其他同黨十數名、勾結海龍縣馬賊頭目德同豐等、預備在奉天擾亂、先在大連浪華町浪華旅館爲根據地、預定三月一日夜半起事、組織便衣隊中日匪徒百餘人、攜帶炸彈機關槍盒子砲等、希圖先襲電燈廠、使全城黑暗、然後放火及襲擊官署、同時煽動暴民、聲言爲楊常復仇、匪徒極有組織、但爲奉天日本領事館及大連警察署發覺、匪徒於二月廿七日晨由大連向奉天出發時、日警將其一網打盡、禍變不致發生、五日晨東京外務省之吉田、森兩次官、埴原參與官、有田亞細亞局長、齋藤情報部長、蒲田電信課長、在次官室開緊急善後會議、未知處置方法如何、是晚有田局長往訪田中外相請示辦法、但田中未有具體答覆、記者聞訊即夜往訪久安外事課長、要求轉致奉天日本官憲注意日本不逞之徒有擾亂我國治安行動、課長允爲轉致、查日本不逞之徒、在我國東北各省恃有治外法權爲護符、作種種不利我國行爲、實於我國治安大有關係、希望我政府當局、向日本政府嚴重抗議、要求澈底取締、以後如有不幸事件發生、我國軍警得執行正當手段、日本官憲不得有異議也、（三月五日）

中央常務會議 續圈三全會代表

七日午前十時、中央第二〇三次常務會議、出席者于右任・孫科・譚延闓・胡漢民・蔣中正、列席者白雲梯・恩克巴圖・陳肇英・王寵惠・陳果夫・李煜瀛・蔡元培、主席譚延闓、討論事項、㊀決議、圈定涂允檀・潘宜之・胡國亭・李四杰・李慎安・孫繩・六人爲漢口特別市出席第三次全國代表大會代表、㊁決議、圈定各軍師特別黨部出席第三次全國代表大會代表如下、第十五軍毛飛、第九師蔣鼎文、第十師方鼎英、第十五師黎行恕、第二十師石敬亭、第二十五師何其鞏、第二十六師趙守鈺、第二十九師曹浩森、第四十六師范熙績、第四十九師李宥庭、第五十師岳森、首都獨立第四師張貞、首都衛戍司令部伍誠仁、第三十二師馬國琳、第三十三師謝禎祥、第三十四師劉蔭遠、第三十五師劉奉濱、第三十六師吳經安、第三十七師王靖國、第三十八師趙丕廉、第三十九師楊蔭潭、第四十師王則鼎、第四十一師郭瑗、第四十二師劉殿棠、第二集團軍馮玉祥、㊀決議、未經正式成立黨部之各軍師出席第三次全國代表大會代表分別指派如下、第六師陳焯、第七師王均、第二十八師金漢鼎、第三十二軍盧漢、第二十一軍唐重民、第二十二軍李霖、第二十四軍張希騫、海軍總司令陳季良、東黃埔軍官學校黃珍吾、㊀決議、一、未經中央派員籌備黨部之各軍師、由中央指派一人列席第三次全國代表大會、二、指派各軍師列席代表如下、陸軍第二十二師陳繼淹、第三十師徐惟烈、第三十一師張之江、暫編第十四師龐炳勳、暫編第十七師馬鴻逵、暫編第十八師劉庶滋、暫編第十九師劉鎮華、暫編第二十師齊眞如、暫編第念四師馬鴻賓、暫編第念一師楊虎城、騎兵第一師吳錫祺、騎兵第二師劉驥、第十六軍杜韓甫、㊀決議、圈定黃紹榮・蘇民・黃旭初・伍廷颺・盤珠祁・黃華表・黃同仇・白崇禧・高雁秋・九人爲廣西省執行委員、李岱年・包公瀚・歐仰義・蒙民偉・周炳南・五人爲候補執行委員、㊀中央組織部報告據湖北省代表大會秘書處及監選員李翼中同志電陳、該省代表大會於本月四日舉行選舉、計選出胡宗鐸・張知本・張難先・石瑛・汪世鎏・孫鐵人・王紹祐・袁濟安・習文德等九人爲執行委員、董南・聶洸・桂厲鋒・彭介石時功玖等五人爲候補執行委員、請鑒核備案案、決議、准予備案、㊀中央組織部提議爲湖南省黨務指導委員羅介夫・陳嘉任・袁同疇・劉召圃・電請辭職、應否照准案、決議照准、㊀中央宣傳部呈、爲北平特別市黨務指導委員會宣傳部所印行之國民周刊、言論失當、經部予以警告、乃該刊第二十四期措詞尤屬荒謬、且多挑撥離間之語、擬請迅將該市指委許超遠一即該刊主辦人一撤職、並改組該市宣傳部、以肅黨紀案、決議照辦、㊀中央監察委員會函、爲准函送南京市指委會呈控楊熙績・易伯堅・朱文中・林翔・四人選舉舞弊一案、經第念六次常會議決、「該項油印各單、既經查明係六區十分部常委張士元印發、則楊熙績等四人實不知情、應毋庸議處、張士元平日行爲、著京市黨部查明再核、」除俟京市黨部查覆後再行核議外、特錄案函覆查照案、決議照辦、

中國文字文化 列入美國學校課程

美國學會聯合會主張

七日華盛頓電、美國學會聯合會宣稱、該會現已決定作新運動、請美國主要各大學以學習中國語文、研究中國文化文明列入課程、並擬將關於中國文化與其發展及影響於東方歷史之各項資料、廣爲傳播、（國民社）

保護少數民族問題案

另組特別委員會審查

六月間開會再討論

七日日內瓦電、此次國際聯盟行政會開會、以保護少數民族問題爲主要討論事件、開會之日、各主要代表對此問題、多發演說、此日各國報紙紛加評論、今摘錄如下、小巴黎人報謂法外長白里安在六日開會時對此問題、與張伯倫史特萊斯曼有同樣興味、德國晨報稱美德外長之演說、謂能以精美哲學的特殊的之論調、於此複雜問題作眞正高尚之貢獻、奧匈兩京各報紙對德外長此次在行政會所取之態度、殊可嘉許、謂史氏對波蘭外長謝萊斯基氏一再挑釁、及以後對在上西利西亞德少數僑民所爲之專制行動、而始終平心靜氣、不露聲色、實可令人欽仰、少數僑民問題關係保全歐和平、史氏能顧大局、不修私怨、使中傷之者無所施其技、並可顯明德國之竭力主張此案、並非欲借端在聯會攻擊其鄰國、實爲大局設想云云、保護少數僑民問題之討論、今已告終止、蓋聯盟行政會前爲此案曾派日代表安達氏負責考慮、並編製意見、以便作繼續討論之根據、乃該氏至今未能提出任何意見、以致聯會暫時對此案無從討論、故今日行政會一致贊成另組特別委員會、從事此案之審查、英外相張伯倫氏、西班牙代表梁氏、日本代表安達氏、均被選爲該特別委員會委員、該委員會對德國及加拿大兩國所提議之保護少數僑民案、均將予以精密之考慮、以便在六月間聯會開會時提出討論、聞聯會六月開會地點或將在西班牙京城舉行云、（國民社）

海參崴華人 組織公斷所

七日莫斯科電、報界消息、海參崴之華人、已組織一公斷所、嗣後華人凡有糾紛、均由該所審理、公斷人均爲華人、並完全用華語、（國民社）

土比簽定條約

七日安哥拉電、土耳其之外長、與比使縱談巴爾幹之大局後、雙方已於今日簽定一中立與公斷條約（國民社）

法政府拒絕 特羅資基入境

七日巴黎電、特羅資基請法當局准其入境養痾、已由法內閣拒絕、其理由爲法當局昔曾下令驅逐特氏出境、此令今未便取消也、（國民社）

拉特維亞 批准非戰約

七日莫斯科電、拉特維亞政府首先以批准、李維諾夫非戰條約之公文、送達蘇俄政府、莫斯科各報均表示熱切歡迎、並望其他簽約國速步拉特維亞之後塵、（國民社）

英在東非管理地 德反對進步合作

七日倫敦電、楊氏爲主席之委員會所提出之建議、即主張英國與在東非之受託管理地嗣後當作進步之合作者、已由英內閣贊成、而德國人民對此種建議則表示不滿、咸謂此舉實背德國以殖民地交與聯盟會管理之原則、又據每日郵報載云、英政府或將募大批之借款在東非建築鐵道、（國民社）

德英外長會談一小時

七日日內瓦電、德外長史特萊斯曼、英外相張伯倫、原定於六日晚會晤、但因公事太忙、展至今日舉行、此項談話並未公報披露、惟悉二氏交談一小時之久、曾涉及德國賠款及萊因撤兵諸問題、（國民社）

建築中山大道的經過 總共已費一百二十五萬餘元

南京市長劉紀文、七日午後在中央廣播無線電台、舉行國際宣傳播音、講題爲「建築中山大道的經過」、略謂南京現有的幹路、灣曲偪窄、無有可以因陋就簡或稍事改良便可適用者、故不得不另闢幹路、要闢幹路、無論新闢的或將舊有的加以改良、就難免拆除房屋等障礙物、要知拆除民房的辦法、在東西各國大小城市均是常見的、被拆房屋的人當然感受相當的痛苦、但是犧牲少數人的痛苦、以求多數人的幸福、是革命的、並且感受暫時的痛苦、以求永久的建設、是值得的、萬不能因爲避免少數人目前的痛苦、就不去建設他、所以我去年重長市政的時候、首先規畫開闢中山大道、橫貫全市、此路長計一萬二千餘公尺、寬四十公尺、面積共四十八萬餘方公尺、全路分作五道、中間快車道、寬十公尺、兩行遊憩道、各寬四公尺、左右慢車各寬六公尺、路旁人行道各五六尺、快車道構造用三十公分大石塊作路基、路基之上築十五公分碎石、路面鋪一公分厚柏油、瓜子片、此種快車道專爲快行汽車的運用、可以與慢行車輛分離、以免危險而能加快速率、遊憩道較車道略高、爲十公分碎駁基、十公分水泥三合土、植樹兩行、中間鋪草圃、每隔一百公尺爲一段落、以便快車道與慢車道之交通、此遊憩道的設備、因爲行人遊憩而設、並爲分別快慢車道之用、又可爲大道的點綴、更可爲將來電車道的預留地位、左右慢車道各寬六公尺、其做法極爲簡單、三十公分厚碎石子路基、上排砌十六分石片路面、以便重載車輛及各慢車運行、而兩旁人行道各寬五公尺、爲水泥三和土、地面路線列植大樹、以蔭行人、而美風景、但此種計劃、因總理奉安日期在邇、惟恐不能全部完成、有誤大典、故現在先行建築中間十公尺之碎石柏油路的快車道、暫築兩旁遊憩道、臨時人行道、其餘工程、待總理奉安之後、再行完成、這路線內計征收官有土地總面積三五九四方丈、公有土地七三一方丈、民有土地一五三二二方丈、征收土地上蓋種植物面積、計官有房屋拆遷面積五七六方丈、公有房屋七六方丈、民有房屋二四二方丈、磚牆拆卸面積六九六〇方丈、草屋木柵厠所拆卸面積七二一方丈、青苗除面積八〇六四方丈、徵收土地戶數計官地戶數四十、公地戶數十七、民地戶數四百四十、共四百九十七戶、因爲這條路是橫貫全市的一條大道、與全市建設的計劃有莫大的關係、所拆的房屋以及人民的犧牲、雖避免減輕、實爲事實所不計、被拆的房屋業經每方給予拆費五元、共計房屋拆遷費已發去一七六七九・八八九元、其他草房木柵拆卸費一〇八・一七七五元、磚牆拆卸費六九六〇・一五五八元、青苗賠償費八〇・六四三八四二元、墳墓遷移費五元、至於征收的土地、將來要發給補償費、但是目下一時還不能發給、因爲市府決不能草率從事隨意給價、一定要按照市價發給的、一定要根據中央頒布土地征收法的規定、組織一個土地審查委員會、由市府各機關推派一個或兩個代表、再由民衆方面法定的團體選派兩個或四個代表來、共同負責辦理、以期估價公平、不致有厚彼薄此之虞、但是這個代表問題很費研究、何種民衆團體得產生代表、現在民衆團體整理委員會是否待產生正式合法之代表、以及商會與商民協會是否均有代表權、市府因欲趕速成立這審查委員會、解決補償問題起見、已迭向國府及內政部請示、到現在才稍有點眉目、所以土地補償費迄今未能發給、目下的救濟方法、市府已建築市民住屋、計乙種一百間、丙種二百間、凡被拆屋的市民有優先租住之權、租金極少、以求減輕及解除民衆的痛苦、此路的經費、全路土方建築費共計需洋八萬五千餘元、至馬路工程共分六段、分別按標包工、共計需洋六十三萬餘元、橋樑兩座、共計需洋十九萬餘元、涵洞三萬餘元、人行道之土方以及排水設備約二十萬元、已發去拆遷屋費一萬餘元、市民房屋乙丙兩種共計需洋一萬餘元、總共約計一百二十五萬餘元、

王捷俊報告 剿共終了

九江通訊、第十八師第五十三旅王旅長捷俊、前奉令會剿湘贛邊境共匪朱毛、茲以任務完結、昨特報告中央云云、捷俊奉湘贛兩省剿匪總指揮部簡任爲第三路司令、遂於一月八日由湘潭動員、二十日向寧岡進剿、朱毛兩匪乘我軍集中未畢、先期逃竄、而彭德懷・袁文才・王佐・李燦・各股匪、尚盤踞井岡、憑險固守、廿一日在蓮寧交界之寨上與共匪赤衛隊戰、約數小時、頗有斬獲、廿二日進據寧岡、一面維護永蓮寧岡之交通、一面於廿七日會合第二路周旅向井岡最險隘汪萍界攻擊、激戰兩晝夜、至廿八日午後八時、完全佔領汪萍界、廿九日午正佔領小井中井、傍晚佔領總巢茨坪、與各路友軍會合、井岡匪窟全告肅清、二月六日復率軍剿寧永茶三屬交界之九龍山、該處爲共匪第二巢穴、各處股匪麕集其間、憑險設塹、頑強抵抗、繞道經日、始行攻克、俘匪數百、擊斃匪徒數十、查獲軍械糧食甚多、九日開始在茶寧地境永新下西一帶分區搜剿、餘匪亦斬告肅清、職部各役先後傷亡計百餘人、遂督飭各縣政府及公安法團清查戶口、整飭團防、發還共匪所奪田產、關於地方綏靖諸端、粗具頭緒、會剿任務、已告終結、剿匪總指揮部敬廿四日電令、着即撤回原防、歸還建制蓮寧防務、經商承金副總指揮派隊接防寧岡永新、分途開拔云云、

首都兩婦協 三八紀念會

昨日爲三八婦女節日、江蘇省婦協及南京特別市婦協發起籌備舉行之紀念會、借南京女子中學禮堂爲會場、函請各機關各團體各派婦女代表二人參加、以重盛典、其開會時間爲午後一時、關於文字宣傳方面、揭出男女法律平等、婦女站在中國國民黨旗幟之下努力參加國民革命、促成婦女解放、三八婦女節是婦女謀解放紀念日等標語、

◆◆◆◆

魯部暫駐贛境上高 中央電贛暫爲供應

南昌通信、自魯滌平部由湘省分途退至贛之銅鼓蓮花永新後、復由萬載向上高、贛省政府會因此事電請中央核示、聞已奉到覆電、准其暫駐贛境、關於供給一層、則由中央負責、但現在供應、贛省應勉爲其難、故省政府特派本府委員兼秘書長胡疇攜洋五萬元、前往萬載、慰勞魯部、

南昌申鈔高漲 爲近來罕見

南昌六日通信、此間申鈔原較現洋爲低、今則突高、申票正盤、向爲一千三百四十五元上下、現已漲至一千三百九十六元五角、爲近來所罕見、赤金亦漲至五十七元、

鄂民用航空 售遊覽票

鄂民用航空公司協進會之民業航空公司飛機、於四日開放航空游覽、任人乘坐、不取分文、六日即開始售票、計甲等售洋十八元、乘坐三十分、乙等洋十元、乘坐十五分、并定以後飛航日期爲星期日及星期三六等日云、

農鑛物展覽會 四月在鎮舉行

江蘇省農礦廳、前議籌開之本省農鑛物展覽會、已決定於四月間在鎮舉行、刻已從事徵集各縣農產物種籽、及調查農業概況、限令各縣於文到十五日內、由郵妥寄來省、以資陳列、

閩商反對消費稅續聞 罷運仍然堅持

省令改善辦法

福州通信、此間各商幫爲反對特種消費稅停止貨運、業逾半月、日前各商又集合數百人、擬向黨政各機關請願、請商會委員長鄭守馨偕往、經鄭向各商人解釋、請願原向當局呼籲、本人身爲商界領袖、自應爲商請命、留衆商人在商業研究所等候、由鄭先偕商業研究所主席委員王綱林沛然宋景焰等赴省府請願、省府派秘書陳壽凡接見、允爲提會討論、旋赴省指委會請願、各指委亦允

……政府核辦、該等回總商會向各商報告後、方各散回、但日來省府因委員缺席者過多、難以成會、代主席陳乃元復未就職、一切政務、均爲之停頓、自未能議及消費稅、商界方面、對於停運之舉、極爲堅決、近並議決取締私運辦法三項、㈠所有囤倉並寄轉貨物在停運期間以內、一概不得移動完報、㈡所有進出口貨物、其有託庇日商運儎日輪及假託日商買賣情事、除議罰外、並請福州反日會嚴行究辦、各華商所有進出口貨物、託庇各洋商名下、代其轉運者、加等取締、故日下不特海運斷絕、即溪商公帮亦電請上游各屬停運、在此時期以內、不特稅收無着、即商業亦大受影響、財廳方面、已請廈門內地稅局長楊裕聽等向各商帮疏通、一面又函請民政廳協助辦理、略謂本廳遵奉部令、定期裁撤厘金、舉辦特種消費稅、前經咨請查照並轉令所屬遵照在案、惟開辦伊始、難保無奸商阻撓及繞越匿報情事、各徵收局所全賴地方官之協助辦理、方無窒礙、請予通令所屬各縣政府各公安局一體知照隨時協助云云、實則各消費稅之徵收已全部停頓、民政廳即儘量協助亦復何濟、惟省政府以消費稅萬難撤消、而本省所定辦法、則有改善之必要、昨已訓令財廳及財政特派員、略謂查厘金係物物徵稅、現在改辦特種消費稅、所有徵稅貨品、本省只有十類、對貨徵稅、力避從前節節設卡留難諸弊、不可謂非便商利商之計、事關中央議決通案、萬難電請撤消、惟分類設局及擬訂稅率、果有未盡妥洽之處、自應改善、以利推行、除分令財政特派員總商會外、合行令仰該□遵照□□妥爲商定、呈報察核云云、

越南商約在京續議
四項不同意點再討論

中法越南通商條約、王正廷在滬時、業已與法使商定大概、法使瑪泰爾、六日乘艦抵京、七日上午十時、在薩家灣外部官舍續開會議、我方全權外長王正廷、列席者外部歐美司長徐謨、秘書胡世澤、雲南交涉員張維翰、法方全權法使瑪泰爾、列席者秘書粵持魯、越南外交署長茹拉、十時二十分開議、至十二時三十分始散、關於中法越南商約中法雙方不同意之各點、作進一步之討議、其內容約有四項、㈠中法互設領事問題、法使業已同意、今後中法僑民、均應受所在國法律之保護、領事係事務官、按照國際慣例、不應兼管僑民訴訟事宜、關於此點、我方主張在越南商約中、明文規定、法使尚在考慮、可望同意、㈡法國撤消在華領事裁判權問題、法使抵京後、曾向政府方面某要人表示、備述國民黨統一中國以後、在華法僑甚感保護安全之厚意、領事觀審僑民訟案、實上有種種不便、且有干預所在國司法獨立之嫌、法政府無意維持此項不良之習慣法、七日會議席間、法使亦稍稍吐露此意、惟撤消領判權之時間問題、俟向該國政府請示後、始能明白表示、關於此點、在越南商約中、或不明文規定、㈢稅則問題、法使允將人頭稅、護照稅等取消、中法通商進出口商貨、以平等待遇爲原則、惟越南商約中條文上之措詞、法使意見頗多、關於此點、尚待商議、㈣滇船航行問題、聞越南商約草案中、共有數項條文、均待修正、會議席間、于正廷與法使約定八日上午十時、繼續開議、地點仍在薩家灣外部官舍、七日午會議散後、雲南交涉員張維翰、在安樂酒店、宴請法使及秘書、並邀王正廷徐謨胡世澤等作陪、

墨革軍攻巨耶萊
美防墨革軍入境

七日愛爾巴索電、墨西哥革命軍今夜開始攻擊政府軍扼守巨耶萊炮台、此電於下午九時三十分發出時、革命軍已向政府軍陣地開槍、(國民社)

三月七日華盛頓電、胡佛總統今夜召見參謀總長蘇末萊爾將軍、與商美墨邊界戒防墨革命軍竄入美境事、蓋墨革軍已開始攻擊美國愛爾巴索城對面之巨耶萊、胡佛總統之意、美境將因此吃緊也、未幾、前國務卿凱洛格及新任陸軍古德亦晉謁胡佛總統、討論墨事良久、諸員出白宮後、均無所表白、惟聞政府已於晚間擬就致愛爾巴索美防軍司令廖斯尼旅長之訓令、據午後愛爾巴索電稱、革命軍二千名進至巨耶萊城六哩內、準備施擊政府軍陣地、愛里斯砲台美防軍已作戒備、蓋防墨革軍越大河以入美境也、美司令已警告墨國雙方作戰軍隊、不得使流彈越河而落於美境、(按一九一九年墨國發生內戰時、美軍曾過國際橋入巨耶萊境、制止墨國雙方軍隊在美邊附近作戰、)今夜墨京傳來消息稱、交通阻斷、致維拉克魯士戰事詳報不能傳來、僅聞叛軍首領巴洛末拉將軍已就擒正法、阿圭里將軍聞已逃亡、墨京發出之電報仍受檢查、報館訪員僅准寄遞政府所發表之公報、(國民社)

七日諾蓋爾電、墨西哥革命軍首領杜貝特將軍與波爾克將軍今夜宣稱、現擬于星期五日會師對墨屬下加里福尼亞洲政府軍施總攻擊、下加里福尼州之急備隊已入索諾拉州、此舉顯圖與他路政府軍綪合、以攻叛軍、據杜波二將稱、部下戰士甚力、能佔據索諾拉州之各城、並能控制下加里福尼亞州與索諾拉州間邊界一帶之各地點(國民社)

七日下加州墨西加里電、墨屬下加州州長羅特里格氏今夜通告美國聯合報社、謂其部下軍隊全行矢忠政府、現擬力守陣地、以拒索諾拉之敵軍、又謂連日下加州之防軍已作戰備、以逸待勞、索諾拉□□之軍來攻時、不難一鼓殲之、末日共爲余告杜貝特如欲進攻可速出兵否則余將攻之云、(國民社)

武漢鎗決共黨十六名
判處徒刑者十餘

湖北清鄉督辦署於前月上旬在武漢先後破獲大批共黨、業交該署執法處審訊、分別判決、四日又將夏耀宗等十六名綁赴通湘門外執行槍決、其罪狀錄後、爲宣布罪狀事案查本署稽查隊、先後在武昌司門口漢口古三堤、坤厚里、特別區楚善里、漢陽南門外、大冶黃石港、拿獲共黨常委、夏耀宗即夏法文、法和尚即法雲庭、又名劉德明、胡開寅即葉開寅、王允文、共黨密探、周禮明、即沈一萍、共黨濟難機關經理、陳振奐、共黨交通胡宗貴、林小民、即林玉銘、共黨秘書王子琴、共黨書記胡懷民、共黨漢陽縣委、陳翳子即陳若强、共黨工運王芝果、李青山、即張少山、共黨交通機關經理、盧醒石、劉天貴、共黨宣傳、羅葉紅、任共黨秘密工作盧醒石、等并抄獲反動文件帳簿日記簿油印機多件、迭經分別審訊、供證確鑿、依暫行反革命治罪法、第二條第一款第二款各規定、判處死刑除提夏耀宗、法和尚、胡開寅、王允文、周禮明、陳振興、胡宗貴、劉天貴、羅葉紅民、胡懷民、陳翳子、王芝果、王子琴、林小、李春山、盧醒石等十六名、驗明正身、綁赴刑場、執行槍決外、合行布告週知此佈、計開槍決人犯十六名、夏耀宗即夏文法、年二十七歲、鄂城人、共黨省常委、法和尚即法雲庭、又名劉德明、年二十八歲、雲夢人、共黨省常委、胡開寅即葉開寅、年二十五歲、應山人、共黨省常委、王允文、年二十六歲、四川人、共黨省常委、周禮明即沈一萍、年二十七歲、崇陽人、共黨密探、陳振興、年二十三歲、江蘇人、共黨濟難機關經理、胡宗貴、年三十歲、鄂城人、共黨交通、王子琴、年三十歲、宜昌人、共黨秘書林小民、即林少銘、年三十歲、廣東人、共黨交通、胡懷民、年三十六歲、石首人、共黨書記、陳翳子、即陳若强、年六十七歲、黃岡人、共漢陽縣委、王芝果、年二十四歲、江西人、共黨工委、劉天貴、年三十三歲、漢陽人、共黨交通機關經理、羅葉紅、年三十三歲、漢陽人、共黨宣傳、李春山即張少山、年二十歲、四川人、黃石港工運、盧醒石年二十四歲、湖南人、共黨交通、又同案判徒刑者、劉易氏(即朱秀英)、李劉氏、判無期徒刑、胡悔芝(即胡慧英)判九年十一個月、鄭西伯、判徒刑九年六個月、王齊公(即王阿六)判徒刑六年、錢少春、判徒刑五年六個月、蔡勝樹、判徒刑五年、胡汪氏、判徒刑四年、王富生、判徒刑一年三個月、張炳奎•郭光祖•朱宗朝•黃先榮•曹景祥•孟良臣、各判徒刑一年、華容樵•彭超•施文輔、送感化院教養三個月、周燮舫•張樹芳•杜奕•葉玉等均無罪、劉迪生•傅世倬•姚玉山•徐樹等人、另候核辦、

油公司管理權
洛基菲勒爭勝

七日懷汀電、美煤油大王洛基菲勒與由農家出身刻在油業中佔有勢力之史屈埃互爭印第安那州美孚公司九萬萬元資產之管理權、今日在股東年會時互相爭論、結果洛基菲勒勝利、洛指史屈埃不合再任該公司總董、因其營業手腕已表示其缺乏道德(路透社)

柯立芝卸任後
所作事業未定

七日勞桑普登電、前總統柯立芝氏今日在其私寓告新聞記者稱、彼現已終了其政治生活、柯氏與其夫人現正從事休息、對於今後之生活計劃尚未決定、彼否認此後將以著作爲業、但謂在今後數月中將略有著述、柯氏復謂渠無充律師之意、亦不願出外旅行、總之此後所欲爲之事業現尚未決定云、(國民社)

維也納失業者
達三十萬人

七日維也納電、此地失業人數逐漸增多、現已達三十萬人、(路透社)

英航空預算案

七日倫敦電、航空部大臣今日在下院提出航空預算案、計毛數英金一千九百六十四萬五千磅、淨數一百六十二萬磅、該大臣宣稱、他國如願一律縮減航空軍、則英國亦願爲之、英國不欲處遙人之地位、而致易受外敵攻擊、又謂航空軍現增七新隊、於是總數共達六十二隊云、(路透社)

汽車飛機
付之一炬

七日美勞斯安極立司州電、此間最大之汽車樣子間失火、全部被焚、內有汽車三百五十輛、及飛機多架、亦悉被燬、共計損失約美金一千五百萬元、(國民社)

日絲廠焚燬

八日東京電、埼玉縣東站前大和組製絲工廠、於本晨全燒、消防夫二十四名、負傷女工數百名大呼救命、損害額百萬元以上、(電通社)

日名伶葬儀

八日東京電、新劇界之明星澤田正二郎之告別追悼會、本日午後零時半在日比谷公園新音樂堂舉行、各方面所贈之眞神花圈、生花千共一三百餘件、田中首相亦贈花圈及吊詞、參列者三千人、聚集該公園之羣衆有二萬人之多云、(東方社)

日本山本之葬儀

八日東京電、無產黨議員山本宣治氏之告別式、定八日午后在本鄉三丁目佛教青年會館舉行、此外同志集議、擬於共產黨檢舉一週年紀念日之三月十五日、在青山齋場、由大山郁夫氏主祭之下舉行無宗教之本葬式、同時並開認爲於去秋確已死亡之共產黨事件首領某氏之追悼會、至山本氏之團體葬、則將遺骸火葬之後、持歸鄉里宇治盛大舉行之、(電通社)

八日東京電、遭暗殺之代議士山本宣治氏之告別式、本日午後一時在本鄉三丁目佛教青年會館舉行、濱口民政黨總裁、依民政黨幹事長、日本大衆黨、同志社俱樂部、衆議院第一控室會及其他人士皆致贈花圈、元田、清瀨衆議院正副議長等皆參列、告別式於大山郁夫司會之下舉行、呈極悲痛之光景、是日到場者有六百名、有警官一百五十名在式場內外防範、(東方社)

八日東京電、被七生義團之黑田刺斃之山本議員、其屍體正在解剖時、東京帝大學生、忽高唱革命歌、致惹當局之忌、警視廳已開始偵查其內幕(電通社)

八日東京電、暗殺山本宣治之兇手黑田保久二、現仍在地方裁判所審問、擬鑑定其辭職勸告書之筆跡、以決定背後有無其犯關係者、目下照彼所供、似無教唆及其他關係者、但黑田所寄住之居停芝區松本町七生義團東京支部長小島安次郎、被警視廳扣押、嚴重審訊、惟關其教唆之點依然薄弱、(東方社)

南滿路債券銷行不利

八日東京電、南滿鐵路公司□償借款日幣三千五百萬元、三月六日發行、茲據宣布、其結果大不滿意、公衆認購者僅稍逾七百萬元、其餘二千八百萬元係由一銀公司担任發行、聞尚有其他公司數家、連東京電氣公司(日幣二千萬元)朝鮮拓植公司(日幣一千萬元)在內、其發行之債券、亦得不利之結果、顯因利□太低之故、但南滿之息高至五厘半、其他上述二公司高至六厘、亦不謂太低矣、(路透社)

日海軍飛機墜地
機焚毀死三人

八日東京電、本日午前九時左右、橫須賀海軍航空隊之攻擊機墜落於橫濱市鶴見空地、該機被焚燬、搭乘者小野三等兵曹金澤高井兩一等水兵均焚斃、(東方社)

駐美外交官
亦不許飲酒
外交團提出質問

七日華盛頓電、國務院對禁止駐美外交官飲酒一案、現已引起外交團之反對、該團擬提出正式詰問、其理由爲此舉實破壞國際間公認外交界之專有權利、且至少亦須預先與有關係各國政府接商妥洽、始能出此、(國民社)

甘地事件之答問

七日倫敦電、印度事務部次官溫特敦今日在下院答議員之問、謂印度國民黨領袖甘地未被逮捕、孟加拉政府告以放火燒外布爲違法、甘地答言、政府發此通告爲違法、爭執之下、遂起騷擾、結果傷警員十六人、警士十七人、民衆亦有受傷者、當場有二十二人被捕、此事發生後、官場通告甘地、行將起訴、但後又變計、俟甘地遊緬甸歸來時、再行起訴、惟附有在此時期內不得再有放火燒布情事之條件、今政局未有新變化、孟加拉政府對於犯法者、不問其爲政黨領袖與否、必執行尋常法律以懲之、此則下院所可釋念者也云、(路透社)

古城返照記　(一五三)　(老漢)

名伶唱的好、自然不能埋沒他的好、可是似乎不能把他自己的腔調作爲前提、就著他個人的方便、替他想出許多道理來、那不是把公共的規矩作個人的附屬品嗎○所以我打算把唱工的公律亦要一無依傍、根據曲律定個大概、列爲第二條○陸賈道：這一條亦要取消、還有甚麼呢?○老章道：以下自然可以輪到伶人了、可是亦要以戲的規矩藝術爲標準、所以我主張伶人藝術研究是應該在前的○至於他們的遺聞軼事家譜起居、亦未嘗不可談談、談電影的、還常替賈波林作起居注、替陸克修家譜呢、難道說我們中國的譚鑫培楊小樓就不值得說點家長裏短、所以談是可以談的○只是不要拿這些當作正經、當作戲學就是了、所以我說這一條可以放在最後○陸賈道：不成不成、要照你這樣說、就不是北京特別戲、亦用不著我這指導專員了○我同你說○有一齣戲叫做僧道化緣、又叫做大小騙、那個裝道士的任甚麼都是外行、於是乎一切都聽那個裝和尚的指導○裝和尚的教給他念無量壽佛、又教給他寫無量壽佛四個字、每一個字都有一個「雪堆」(注、雪堆就是ヨ)一個「走之」○只有末了那個佛字只有雪堆、而沒走之○粧道士的提起抗議、問他是那一國的字、他說：只管照念不可問其所以然、不然就是攪局○你今天好比那個裝道士的、我好比那個裝和尚的、你只管服從我的指導、自然還你一個京戲大家、否則只可另請高明、我陸賈不管你的閒事○老章道：好好就是這樣、件件照著你所說的辦○但是我打算同你先到各戲園裏閱歷一番、究竟現在北京的戲是怎麼個情形、也要弄點實地經驗自己求點實益才好哇○陸賈道：現在北京的戲園和從前大不相同○從前每一個戲班總有固定的角兒、各班在各園輪流演唱都有一定的日期、其名謂之活轉○現在是以紅角爲前提、約上一兩個紅角、就湊合著唱一氣、沒有一定的組織和期限、而紅角又各有各的「領袖慾」、稍爲有點名氣就要自領一軍○只有前門外的喜連成和東安市場的小吉祥兩個小科班還有點戲班的規模、大班子都是捧角世界了○打頭一個譚鑫培玩藝自是出色、架子亦眞來得大、隔上好幾個月才出演一次、每次演四天爲中率、多則六天、少則兩天、戲價已經賣到六吊一位了、你知道六吊就是六十枚銅元、他從前在中和園天天出台、不過十幾枚一位、如今竟加了五六倍之多○這是老譚時別發明一個取巧的辦法○每演四天就要休息至少一個月工夫、害得那些譚迷一個個和打櫻桃的邱順一樣○下一次出演、海報一出、有不傾動九城的麼○自然爭先恐後、滿坑滿谷了○次於老譚的是劉鴻升•張毓庭•王鳳卿、又有個時慧寶是當年北京名旦時小福的兒子、常在外頭走走、最近亦到北京來了○新下海的票友王又宸聽說是老譚的女婿、倒也有一兩口兒像他丈人、就是鹽得利害○武生裏楊小樓算是第一把金交椅、長靠短打都好、白口字眼有勁又有味、就是不能唱、搖板還好、只要有板的唱不是荒腔就是走板、所以樣樣學他老子、惟獨鬍子生一道、他是敢告不敏○其次俞振亭最拿手是金錢豹艷陽樓蓮花寺都是武花臉的戲○他父親俞菊生雖然硬搶花臉的飯碗、可是武生戲沒有唱工的、也還能對付著來來、這個小毛豹索與連八大拿裏的甚麼黃天霸萬君兆都不敢動○偶爾演長板坡的趙雲也還是金錢豹的味兒○

地方消息

無錫

何玉書黃郛聯袂涖錫

蘇省農礦廳、爲改進全省蠶桑事業起見、茲特召集本省各地省縣▲農場場長、及蠶桑指導所主任、定於八日、在錫召集會議、先期派本廳科長孫恩麐、技正孫本忠、技士劉世臣等、蒞錫出席指導、各縣出席代表、有崑山吳邦傑、江陰張培、丹陽趙所藝、無錫孫中均將師韞、揚州張路展等、何廳長偕同前外交部長黃郛、則於七日夜車、由寧來錫、住無錫飯店、八日下午、在西門外省立育蠶試驗場開會、何廳長特親自出席指導、

聚賭坍屋壓傷多人

北門外北塘橫浜口、陳合茂米行、行主陳錫如、近以營業蕭條、不能維持、忽異想天開、連日招集賭徒、在行中開場聚賭、抽頭漁利、七日夜間十時許、賭徒七八十人、正在該行樓上、興高采烈、大賭特賭之際、不意房屋年久失修、木料朽爛、樓板坍塌、賭徒數十人、跌成一團、其中有行夥楊瑞祥者、壓傷最重、左腿骨已脫骱、當即抬送醫院、其餘受傷者約二十餘人、事後該管公安分局、派警前往、先料理受傷之人、分別醫治、行主陳錫如、早已畏罪逃逸、翌日、包局長得悉此次之事、係由聚賭而起、主張從嚴澈究、除親自履勘外、已派警飭拘行主陳錫如、以懲究辦、

蘇州

策電艦派往啓東剿匪

艦務所又奉民廳電令、以啓東匪多、令即加派警艦、前往協剿、張所長奉令、以出發海門之策電艦、上月在海門與匪開火、頗著戰績、該艦現泊海門青龍港、故已電令該艦轉往啓東、

淫祠私擅啓封請澈究

滸關第三區黨部常委唐病梅、以該鎮俞宅前、有花小姐廟一所、當爲該廟尼姑、託名斂錢、內有陰醫偶像、僞言可代人治病、貽誤生命、不知凡幾、前經唐常委函致該管公安分局及市政局取締、據答已於前次公安大運動時、將該廟實行查封、現聞該廟尼姑、有勾結地痞、妖言惑衆、私擅啓封情事、故轉呈請縣黨部、轉函縣公安局、澈底嚴究、

黃文湧等定期審訊

十八年元旦、蘇州所搜獲之共產嫌疑犯、現除陸續保釋外、尚有黃文湧李特貴陳正才三名在押、現悉高等法院、已定期三月十四日上午開庭、並傳訊保釋在外之沈味之等、

水警出發剿擊湖匪

澱山湖前晨發現匪船十二艘、已由水警進剿、又蘇鄉車坊方面、亦有匪警、已由水公安三區繆紀崧顧著奎等師船出發追擊、

處分庇烟警官

彭縣長昨奉民政廳訓令、略云、破獲木瀆市煙窟案、辦事認眞殊堪嘉尚、該公安第二分局長顧之昌、包庇煙窟、收取規費、實屬目無法紀、應即歸入司法範圍、併送法院、依法嚴辦、以儆官邪、該管縣公安局長鄭誠元、督飭無方、着記大過一次云、

發封留園續誌

市政府七日下午、派員發封常州盛氏在蘇園田業產、陸市長奉令後、即派員將閶門外盛氏之留園發封、該園地方甚大、當即分四組、會同留園帳房、逐部點收、該園總理潘若梁赴滬未返、當晚由市公安局派保安隊駐園守衛、並將該園職員王仁安劉柏英二人、帶局問詢、今日(八日)市府派第三股股員張健、前往該園監視、並黏貼奉令發封、暫停游覽之布告、並派保安隊士十三名、常川駐園、俟該園經理返蘇後、再行全部清查云、

松江

造林運動籌備會

松江縣政府於八日召集各機關代表、開造林運動籌備會、公推第一科長鈕長慶主席、議案如下、㈠擬造林植樹以一千二百株爲度、如地位狹窄、不足數時、以已種萎枯者補種之、㈡定三月十二日下午植樹、㈢經費由冬濟農林經費項下撥一百元、

山陽共黨戚福生在獄傷重斃命

山陽共黨戚福生、在獄內鎗傷頗重、延至八日身死、報由縣府委彭書記帶同陶檢驗吏進監相驗、填具屍格、上詳備案、陳團長訪悉李一謂餘黨王梅溪•王興海•翁敏哲•張望觀等、時在馬棚甸山南鶴堂開會情事、即帶該處保衛團團總張谷士至山陽訊問、張團總自願出結、如王梅溪等再來開會等情、當即報告、否則甘受處分、潘隊長葆忠得密報、新橋河西仍有共黨匿迹開會等事、當即親赴搜查、無獲、

金山

縣執行委員會開始工作

金山縣黨部經省指委會圈定執監委員後、現於三月三日接收縣指委會、開始工作、並分配職務、互選王傑士爲常務委員

、呂戰爲組織部長、傅昭明爲宣傳部長、沈德仁爲訓練部長、茹經爲民訓會常務委員、何昭明沈德仁未到以前、所有部務由候補委員林煜代理、訓練部務張頌明代理宣傳部務、

縣政府開行政會議　五日縣政府召集各局及各市鄉行政局開行政會議、討論公安經費及發行縣政公報、籌辦各鄉自衛團體、組織反共宣傳隊等各要案、

南京

國語演說競賽會先聲　首都公國路中央大學區立通俗教育館、鑒於統一國語實爲近今緊要之工作、故平日有國語研究會之設立、茲爲擴大宣傳統一國語起見、並喚起各界之注意、特聯合首都各民衆團體各學校、組織首都國語演說競賽會、刻正從事聯絡接洽、一俟籌備有緒、即行定期舉行、

寧波

鄞奉通車在即　省公路局局長程文勳、以鄞奉路已將完工、亟應籌備通車事宜、昨已委定沈洸爲籌備主任、王才運爲副主任、沈王不日來甬籌備、

緝私兵毆傷鹽警　寧波商辦鹽警局巡丁、於六日在江橋堍頭緝獲私鹽數十斤、下午三時許、有鹽警局巡丁陳鴻祺鄭英二人在江北岸巡查、被第四營張排長及兵士多人痛加毆打、鄭英被拖至營部、陳鴻祺則在路上被[illegible]、適該局科長李某經過、當即將陳鴻祺交崗警帶至二[illegible]、由警察署調解方將二人送往澤民醫院調治、

揚州

商團追盜獲贓　城內彌勒菴橋九號門牌馬姓家、七日晨五時許、來匪徒四五人、越屋入內搶刦、駐防風箱巷之商團派出所聞警馳至、鳴槍捕盜、匪在室內拒捕、旋即攜贓潛逃、當經該團丁分頭追捕未獲、僅於路旁檢得遺棄綢衣三件、攜贓回隊報告商團司令部、即經王司令轉報縣府緝辦、

慶祝三全會宣傳大綱

中央宣傳部頒布

中央宣傳部昨頒布慶祝第三次全國代表大會宣傳大綱如下、

一・全國代表大會的性質、與職權、

(甲)全國代表大會的性質、本黨的組織、係以民主集權爲原則、故本黨總章第二十五條規定以全國代表爲本黨最高權力機關、惟因手續繁重、召集不易、故總章同條內規定每年舉行一次、又恐有非常重大事故發生急須討論也、故有省黨部及等於省黨部三分之一以上請求得召開臨時大會之規定、大會之關係既極重大、舉行又頗不易、故總章第二十六條規定大會議題須三個月前通告各黨員、復次尚有大會之組織法選舉法及各地代表之人數、須由中央執行委員會規定、(總章第二十七條)舉行之地址、須爲本黨政府所在地(見總章第三十六)之二事、亦明白規定於總章、本黨第一次全國代表大會、係總理親自召集、於十三年一月在廣州舉行、第二次在十五年一月、會址亦在廣州、迎本黨統一全國、遵總理遺命、定都南京、故三次大會、在南京舉行、惟因中間第二次因總理北上及總理逝世等事實繁劇展期一年、今第三次亦因出師北伐、肅清共產、整理黨務、種種事實上的需要、不得不一再展期、於本年三月十五日舉行、(乙)全國代表大會的職權、本黨既以全國代表大會爲黨之最高權力機關、故其職權亦最大、茲錄總章第二十八條所規定者於左、(甲)接納及採行中央執行委員會及其他中央各部之報告、(乙)修改本黨政綱及章程、(丙)決定對於時勢問題應取之政策及政略、(丁)選舉中央執行委員候補執行委員、與監察委員候補監察委員、又第二十九條中規定中央執監委員人數由大會決定之、由上面各項看來、可知全國代表大會職權之大與其使命之重要矣、況於此訓政肇始之際尤吾人懇切希望其完美舉行、以繼往開來而完成本黨在訓政時期中所負偉大的使命

二・第三次全國代表大會的重大使命、

全國代表大會的重要、既如上述、而第三次全國代表大會、又是本黨由革命策源地之廣東一隅、而進至統一全國由離析糾紛危險而進至統一完整穩固後的一次最要的大會議自然所負的使命特別重大現分積極和消極兩方面述之(甲)消極的使命、㈠清除共產黨的遺毒、當民國十二年中國共產黨服從蘇俄所包辦之第三國際的命令、要求加入本黨、總理既憫其思想行動之幼稚操切、與勢力之脆弱孤單、又嘉其有志革命、因許其以個人名義加入本黨、共同致力於國民革命、總理繼又慮其見識短淺、或至迷入歧路而不知返也、故曾囑蘇俄代表越飛剴切勸告、中國共產黨員以中國所需要者、爲三民主義的革命、而非共產主義的革命、總理自已自容共而後、每於講演或論著中、凡一涉及革命主義即對於馬克斯之學說、反復駁斥、以昭示本黨民生主義之偉大具體、尤孜孜於目下中國急切需要之民族主義、階級協調、與製造國家資本各項重要訓示、但共產黨陽奉陰違、毫不悔悟、迨總理逝世而後、益無忌憚、篡黨賣國之逆謀日益急、利用黨團作用、竭力把持各地黨務、於本黨的三民主義中、參以共產的理論、於本黨的法令規章及決議中、雜以共黨主張、遂至糾紛蹿起、幾無寧日、年來各地黨務糾紛之迭起、雖尚有其他原因、然因對付共產黨的態度未能一致、實其中最大之一種、換言之、就是共產黨員雖不能公開活動、然共黨所遺留謬誤理論與惡劣方法、還繼續着有迷亂搖惑本黨同志的魔力、實爲本黨黨務糾紛的癥結之所在、此種禍根、非由本黨最高權力機關的代表大會有一個嚴厲清除的規定、那麼黨務的糾紛還是不易消弭的、㈡檢閱過去工作、考本黨總章第二十八條中項內規定全國代表大會之職權爲「接納及採行中央執行委員會及其他中央各部之報告」、查本黨自十五年一月開第二次全國代表大會而後、迄今已歷二稔、此二稔間、中央各部會處的工作、國府各機關的工作、及一切決議與規章、均須提向此次大會報告、由大會審核之、故本黨二年來本身的組織宣傳訓練、以及政治方面的一切內政外交軍事財政教育司法農鑛與夫立法考試監察等政治設施、其辦理經過的情形此次大會將予以總考查並將根據此種報告以批評其是非勤怠並藉以決定今後黨政的新方針(乙)積極的使命、㈠統一革命理論、本黨是以總理所創立三民主義爲唯一的最高的革命原則、且有長達百餘萬言的總理遺教來作條分縷析的解釋、革命理論本可不致分歧、惟自共產黨陰謀篡黨以來、本黨的理論幾離共產黨徒的曲解附會、確屬不少、遂致革命理論不能一致、至今黨員中不免有意見紛歧、主張互異、野心之徒、更從而挑撥離間、淺識者尤易於逆亂失守、同志意志因之不盡統一、革命力量從而未能完全集中、凡此影響於革命工作者、至大且鉅、故此次大會應恪遵總理遺教統一革命理論、對曲解誤會或似是而非者加以眞確之甄別、不但可使反動份子無所施其分化之技、忠實同志得有正當之依據、且可使黨內意見無形消滅、革命力量完全團結、㈡樹立訓政基礎、有治人而無活動、爲我國數千年來國民的一般心理、此種心理之倫理鄙薄法律的民族意識、其優點在自我價值之提高、律已觀念之重視、而其缺點則在政府處理政務沒有精確的標準、人民行動沒有法律以爲之範圍或保障、本黨現已掌握政權、急宜編製以三民主義與五權爲基點的法律規章、使主義政綱具體化、使國民循此軌道以直趨民族獨立自由全民樂利幸福之域、其詳細規定之責、雖屬於立法院、而根本原則程序分際之決定、則不能不有望於此次之代表大會之討論、以樹立法治的基礎、㈢規劃建設大計、本黨革命的目的、在求中國之自由、謀全民之福利、然在破壞時期中、人民所受之損失基鉅、國家之元氣亦傷、既經非常的破壞、必當繼之以非常的建設、以彌補過去一切的重大犧牲、吾苟一考察總理一生的歷史、探究其中心的思想、尋繹其革命的動機、幾乎無處不表現出愛人類救中國爲革命的起點、以增進民衆福利爲革命的目的、而以努力建設爲革命唯一之手段、曠觀世界大勢、默察中國情形、今急圖社會的國家的物質的心理的四大建設而外、實無其他出路、是亦待此次大會爲之規定其大計者也、㈣產生健全中央、考本黨總章第二十八條丁項曾規定全國代表大會有選舉中央執監委員及候補執監委員之職權、又第九條中項規定全國代表大會閉會期間、以中央執行委員會爲本黨最高權力機關、今本黨的革命勢力已遍及全國、且已由軍政而進至訓政時期、故本黨今後所負的建國治國的責任、較前更爲艱難、所以選舉忠實努力的中央執監委員以組織健全的中央、實亦此次大會重要使命之一、

三・民衆對第三次全國代表大會應有的希望和努力、

(甲)應有的希望、㈠完滿舉行、三次代表大會、本黨初因與逆軍鏖戰東南、繼因黨務正在着手整理、終因大會議題不及宣佈、故一再延期至三月十五日舉行、惟期中當籌備各處軍閥餘孽、反動份子、均造作謠言、力圖破壞、幸中央鎮靜堅定、屹不爲動、蜚語雖未全息、會期已決不展緩、經過環境艱難如彼、大會使命重大如此、今幸如期開會、全體同志、全國同胞、所應一致希望其完滿舉行而克負荷其使命者也(未完)

常熟

南門外濮家港連刦案　六日上午二時許、南門外離城約三里許之濮家港、發生盜匪連刦八家之鉅案、緣該處屬海虞市十二村、南臨州塘、北葦西湖、素爲盜匪出沒之所、然各處雖曾續搶刦、該處以接近城廂、從未發生刦案、此次遭鉅刦、實屬意料所不及、當盜匪到時、係從西首朱涇橋進來、並有小舟兩艘、即停在藏姓磚坊前水站、停後、即行全數登岸、約二十餘人、各執手槍、口操不純熟之北音、先至河北張黑囝家、時黑囝正在熟睡、被盜用麻繩捆縛、並用火油將頭部下部燒爛、逼問藏金所在、經過一小時之久、又往張三囝家、張三囝家搶刦、又延約一小時、乃往河北濮三大二郎家、將濮姓全家綁捆、當時濮三大之妻因呼救命、被盜打傷頭部、結果共刦八家、損失最大、受傷最重者、係張根保、此次總計損失約在二千金以上、被刦後、事主不敢聲張、經人報告公安局、並經十二村長虞舜年、赴城內行政局報告、失物大概、戴金大「金環三只、金戒一只、銀鐲一副」張金二「金戒一只、金環一副」濮二郎「銀器數件、手鐲四副、銀練四根、」濮小林「現金三十元」張根保「銀器一匣、現金九十三元廿三角」張三囝「銀器數件」、張根福「二元一千文、金環一付、手鐲一付」張根根「金環一付」、盜刦後、向東湖駛去、(一說有盜向數城來、)並架去濮二郎家主之男孩一口、惟中途、因不便攜帶、遂將女袴套住小孩之頭、擲入田內、移時即由其家屬抱回、亦云大幸、至十時許、公安局得報後、即由偵緝隊朱舜卿、率同偵隊七八名、趕赴出事地點、前往追緝、

發現流行奇症　最近此間於白茆・蘇家尖・東唐市・賢湖等處、發見流行奇症、蔓延極速、人於傳症之初、即不能開口、繼則手足發麻木發顫、有晨發午亡、不及救藥者、昨聞此症已流傳至南門外三里橋附近之馬連涇、是處已死有一二十人之多、現聞有該處人士、致函衛縣長、請設法防範

衞縣長巡視各鄉　縣長衛寶文、五日雇汽油船一艘、率公安局督察胡珙、及隊士二十名、往梅李滸浦虹橋一帶視察、昨已回縣、對於地方行政、尚能滿意、惟對於華子南捐攻一案、有所諮詢、今日(七日)下午一時、又乘該艇繼往東唐市白茆一帶巡視、須數日後方可返城、

直塘鎭刦案續誌　毗連常界之太倉屬直塘鎭、於日前被盜刦掠、並架去肉票多名、已誌本報、縣公安局得報後、恐匪徒竄入常境、特派偵緝員毛蓮生・鄒榮生等前往調查、昨悉該探員業已返局復命、據云、出事地點、離鎭約二里許之朱家宅基、於前日到有匪三十餘人、各持有槍械、蜂擁至朱家時、忽被駐鎭之水上公安隊一區五部第一分隊一等巡官鄒建功得悉、率隊馳剿、故該盜未曾搶刦、倉皇奔逃、惟臨走架去朱昌洲及子松林、及女與外甥等四人、其女至九港涇放回、手上金戒二只、金環一付、金壓髮一只、爲匪奪去、匪來時、從高牆上爬進云、

鎭江

控告淮陰縣長　淮陰四市公民胡石、以該縣陳縣長、任意殺人、沉冤莫白、瀝陳原由、請即提省訊明撤懲、省府批呈悉候令行民政廳澈查具復再予核奪、

丹陽縣長被控　丹陽王道興等具呈省府、以丹陽縣政府、惡劣不堪、官長瀆職、隨從擅權、妄作威福、請予查辦、省批、呈悉、所呈不合程式、仰即補具手續、再予核辦、

三縣長晉謁省主席　鎭江縣長沈昌、寶山縣長袁希洛淮陰縣長陳步瀛、均於七日先後赴省府、晉謁鈕主席、

房租增高請救濟　鎭江縣城內民衆代表劉鍾華等、具呈民政廳、爲房租增高、請予設法維持、批云、呈冊困苦各節、確係實情、候令縣召集地方[illegible]團籌議救濟並取締辦法呈廳核准施行

越城義大莊被刦　鎭江老西門越城義大錢莊、七日下午八時許、被匪三四人、各執手槍刦去大洋六十餘元公安局已派警嚴緝、歸案訊辦

杭州

禍不單行輕生自縊　杭州太平坊金波橋、於昨日下午一時許、有頭戴棕色呢帽、身穿元色駱駝絨袍、足登棉鞋者一人、在該處用繩索自縊、經路人瞥見援救、已氣息奄奄、即由崗警喚黃包車送三橋址一區警署、記者適路過是處、見有多人圍繞、即上前詢問、據自縊人聲稱、姓劉名子鴻、原籍河南、在福建南台唱戲、積有銀洋三千餘元、被該處綁匪綁去、勒索洋一萬五千元、嗣因無款措交、即被匪人將兩眼挖去、頭部並受傷兩刀、住醫院醫治六閱月、傷始告痊、但兩目已不見一物矣、友人汪子庭者浙籍、亦同在閩中唱戲、顧攜同來杭邀到伊家暫住、劉某即將行篋衣服及銀洋百餘元、由福建偕同汪子庭乘輪而寧波而杭州、突於六日前、汪某將伊所有衣箱網籃等盡行攜去不返、無親無友、是以痛不欲生云云、聞警署憫其窮途可憐、擬將資送回籍、免致流落異鄉、

蕪湖

國貨公司協助籌備　蕪湖國貨公司、籌備業已多日、章程分寄六十縣商會、認股薄分送各發起人籌募、蕪商會昨爲此事開會、公推余策琴等五人、爲該公司籌備委員、加入該會積極進行籌備成立

軍事犯移送法院　十一師師部原有羈押軍事犯李耀庭等八名、未決犯王益之等十一名、昨備文移送第二監獄、地方法院、分別寄押訊辦

鎭海

新闢寶通門　鎭海縣城東北隅、向由東門進出、以致十分擁擠、要塞司令張伯岐、將在東嶽宮附近地方新闢城門一座、俾便交通、定名爲寶通門、業於昨日完工、

紹興

染坊終須遷出城外　紹興城內各染坊、經縣政府警察局、呈准省政府、限令遷移出城、並勘定西郭門外螺獅保至途頭一帶、爲開設染坊地址、日前染業公所、又具呈縣政府、謂西郭門外、營業不便、欲圖停業、又爲工會不許、要求收回遷移成命、湯縣長以所執理由荒謬、批斥不准、一面仍令警局、照案執行、限三月末日止、一律遷移、

湖州

被誣鎗殺妻白大冤　有姜殿揚者、爲林城橋自衛團槍殺、現經其妻姜舒氏、以該團誣良爲匪、詐財害命等情、告訴團部、業經將團長批令第一營派員查明核辦、

控告劣跡批縣拘究　泗安宋錫榮、金鈞如、近被該處金晉卿等、臚陳劣跡、向省府暨保安司令部控告、已批行長興縣依法拘究、

指定峴山爲植樹場　吳興縣長近擇定南門外峴山爲植樹場、並建中山紀念碑、定植樹節舉行、

海門

徐鈞濤三代出綁　上月靈甸港紳董徐鈞濤祖孫三代、被匪綁去、索價二十萬元、嗣經徐之家屬、數度前往匪窟接洽、業於三日、完全放出、聞贖價及費用、共花去一萬五千餘金、

審員易承人　海門縣政府承審員徐碧天、因病呈請高等法院辭職、刻已照准、令委吳邦傑(字扶初常州人)接充、吳於五日抵海、定六日視事、

米價跌落　本邑米價、近因產區來貨湧旺、各行存貨甚多、以故市況趨疲、刻上秈每石十五元、中秈十四元四五角、較前已降落一元餘一石、聞俟市河濬通後、米船能可到達、米價尚須看小、

蚌埠

綁架女孩破獲匪窟　三日下午十二時、天錫里居民程潤之家、突來匪徒七名、手持盒子礮、將程之十二歲幼女架去、公安局聞訊、急派稽查緝捕、探悉詳巢、旋由保安隊馳往天錫里左近南巷內史姓家、當場拿獲匪徒史王紅張存有劉愼生三名、並起出女票陳程氏尹劉氏二名、搜出贓物多件、一併帶局訊辦、

省委會查苛捐案　市公安局長葛崑山、前以勒加房舖轉運糧食柴炭竹木等捐、激動全埠商民之反動、電請省政府撤辦、省府派委彭紹古

樂華戰上海隊

下午二時在棒球場　甲級盃複賽之一幕

樂華足球隊、於今日下午三時、在中華棒球場與上海隊交鋒、係甲級盃複賽之一幕、查該項錦標、亦取單循盃比賽制、故此賽爲進行奪標之重要關鍵、查上海隊實力、雖曾稱雄於一時、但以樂華敵之、諒不難有制勝之希望、

上海籃球會

今晚秩序

隊名及組別	時間	裁判員
強華與浦光(會)	六時	吳邦偉
滬江與青光(球)	七時	舒鴻
皇豐與新光(籃)	八時	邵驥

昨賽結果

友愛勝麗隊……四四對二三
南光勝七隊……四二對二六
全黑勝幼級……三五對一四

▲友愛勝麗隊　雙方於六時起交鋒、友愛球藝精良、威震上字組、佔據高位、而麗隊則爲中才之軍、雖實力亦甚不弱、但終非友愛之敵、結果友愛以四十四對二十三獲勝、

▲南光勝七隊　邇來七隊球藝之精進、爲意想所勿及、其中隊員類多青年童軍、但其身材之玲瓏、動作之活潑、卻具小小門檻與勇猛之精神、故昨與佔得籃字組對軍之南光戰、竟能支持頗久、共中以梅盡南・與錢世傑最爲矯捷、衝鋒陷陣、不減成年、強烈之南光、一時亦難以下手、上半時南光僅以十對九占先一分、下半時錢・梅相繼犯規出場、遂予七隊一重大打擊、南光乃乘隙進攻、結果南光以四十二對二十六獲勝、

▲全黑勝幼隊　最後一幕、爲全黑與幼隊之戰、全黑人才整齊、而幼級陣線則零落不全、但不以勝利爲懷、作戰興趣、仍特別濃厚、故雖敗仍無忌悄之態、結果全黑以三十五對十四獲勝、

中大商學院實習銀行定期開幕

國立中央大學商學院、創辦[illegible]實習銀行、內容一切佈置、[illegible]各大銀行[illegible]、並有[illegible]該校精[illegible]教授多人、力加指導、[illegible]業於昨晚召開第一次董事會議、出席者教授學生雙方均有代表、詳加討論、將該行章程草案當場逐條修正後、分發董事監察人加以研究、再事修改補充、至於各項細則規程、推員審查後、呈董事會通過認可、開幕日期、定於三月十七日正式開行、屆時分函邀請銀行界及各方名人、歡迎到行參觀、

贈閱「黑白文藝週」

黑白文藝週刊、係上海總商會內商夜文藝社編輯、第三期定明日出版、要目有「變化」「逆旅中」「可紀念的一個晚上」等作品訂閱半年、連郵四角、本埠各書店及報販處亦均有代售、該社爲普及文藝起見、凡外界函索者、皆得贈閱一份、

法文協會之文化事業

上海法文協會、爲巴黎總會之分會、成立於一千九百十二年七月、其宗旨爲闡宣法國之語言文字及科學與藝術、並溝通中法兩國之文化、創辦人爲前中法國立工業專門學校校長倫雲維氏、會所初設於霞飛路二百四十七號、繼乃遷至環龍路十一號、地臨顧家宅公園、綜該會成立至今、已有十餘載之歷史、該會所設圖書室度藏書籍、已有一萬八千餘册之多、著名作家如阮欲・仲馬父子・盧騷・法郎士・和克哥・勒朋等之著作及其他文學哲學藝術科學等各種名著、罔不收羅齊備、外此如法國百科全書・文學大字典・古希臘大字典・皆普通人所不易購備者、亦一一陳列、以供人之參考、該會又不時舉行關於文學藝術音樂科學之演講、前後無慮數十次、其最名貴者、如克利孟三百周年紀念、白林氏之無線電通信法、及去年大化學家倍德羅百年紀念演講、該會又辦有法文夜課六班、中西人士之肄業其間者、約百數十人、畢業得文憑以去者、約五十人而強、該會董事現有比百克・高博愛・李照・薛蕃・朱炎等外、近又推舉駐滬法總領事高格林爲名譽總董、中央委員李石曾・褚民誼爲會董、茲聞該會將於三月九日下午七時起、將舉行一音樂舞蹈會、有中西名人之表演、褚民誼亦將出席、

看看今年運氣如何

如意膏　皮膚專藥

身患皮病尤其是疥瘡很有人當他是悔氣徵兆那麼要今年時運享通疥瘡是不可不治的要治疥瘡如意膏是不可不備的

如意膏潤膚解毒止癢生肌治愈疥瘡已不可勝數浙江麗水十一中師範劉驊君亦其一也劉君來書云「鄙人患疥幾近週年蔓延手足百藥無効後閱報知如意膏可治皮膚百病遂試之果然藥到病除疥疾全愈今已二月餘矣」

如意膏係近世最新皮膚專藥凡百瘡瘍皆可療治即跌損刀割湯火燙傷面疹凍瘃均靈奏奇効矣各藥房均有出售或直向上海江西路六十號常康士醫生藥局函購每一匣六角每六匣三元郵費在內郵票收用

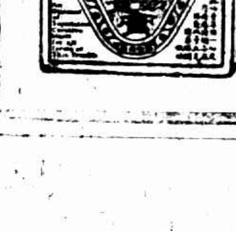

第六百零五期

時報新光 The Eastern Times Pictorial Page

十八年三月九日

省府議決浦南共黨李一謂處死刑　戚福生因傷在監斃命

馬鴻逵進占青城　黃鳳岐退高苑

黃浦江中截獲九百餘斤煙土

天津路白晝火警　焚斃小孩

今晨大統路輻源押當失火燒光　跌傷學徒

梁鼎銘今日放洋　梁君擅長美術爲美社社員現由國府派赴歐洲考察美術

Liang Ting Ming an artist who is appointed as an artistic investigator in Europe by government, start to-day.

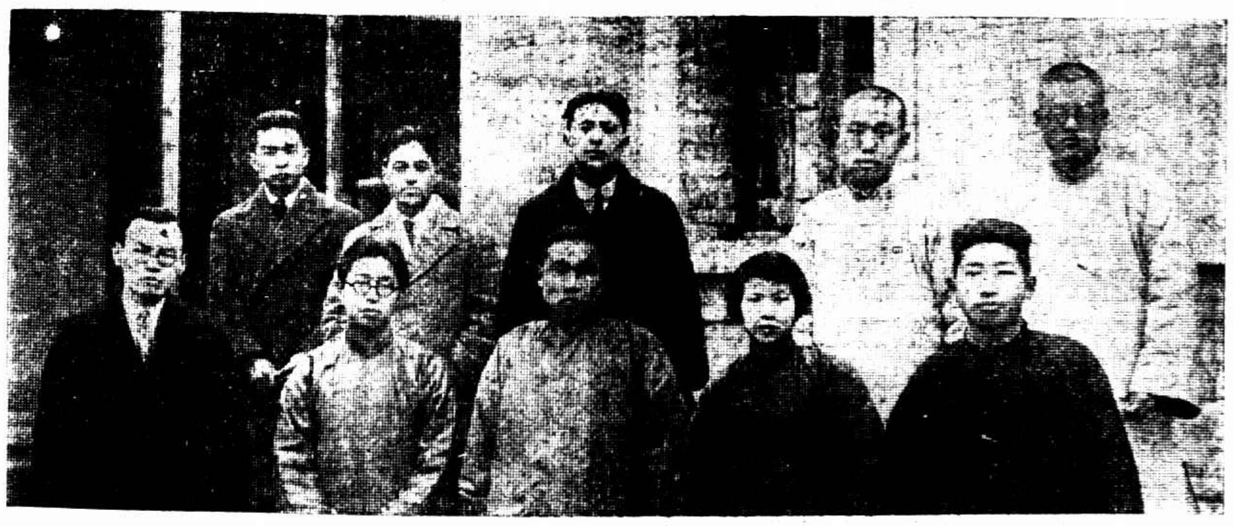

湖北省考取公費留學生日內放洋 「自右至左」前排蔣導江(英)陳端本女士(日)劉樹杞(教育廳長)張友熙(美)胡承熙(英)　後排田樹香(英)劉祖基(英)陳友松(美)胡世敏(日)鮑鼎(美)

Students of Hupeh supported by government will snortly go abroad.

ⓐ西湖博覽會現在積極籌備中斷橋旁礙路坟墓均已遷移改築裏湖馬路　壽山醫院

The exhibition of West Lake is now taking positive steps. Those tombs beside Tuan Chiao have already been removed yielding a path for making a new main street.

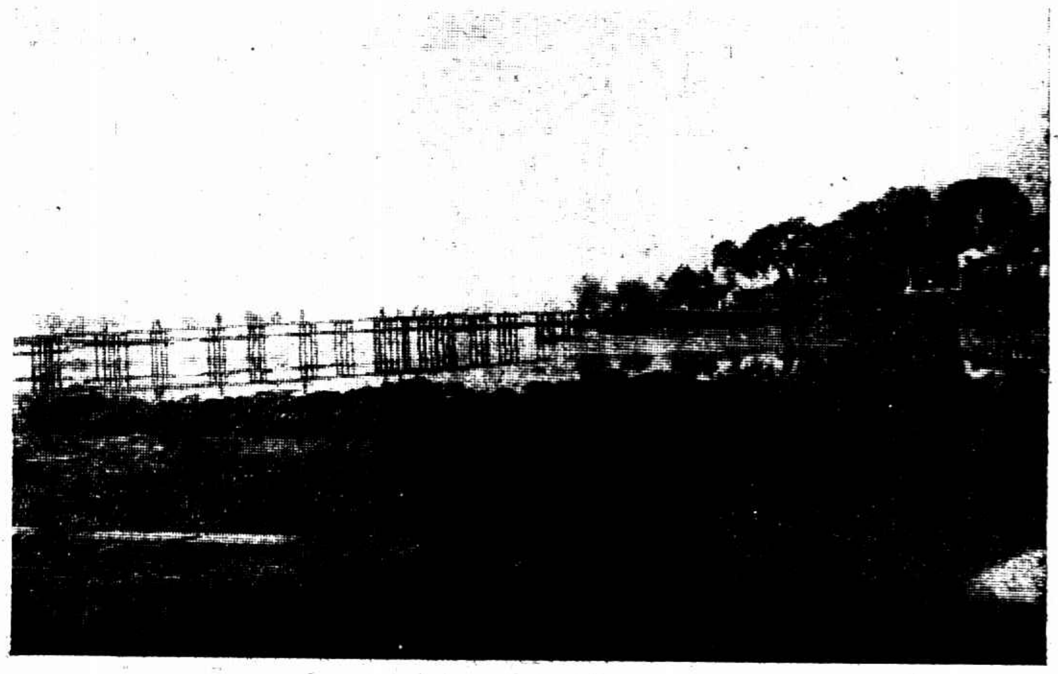

ⓑ孤山浮橋現已架成　壽山醫院

b The pontoon bridge of Ku Shan.

上海中華路左近每逢舊歷正月廿五六七等日例有三官廟會之舉屆時設攤售物者觸目皆是今年移至跨龍路舉行　无齋

Ⓐ大佛廠街口之攤肆

Ⓑ清心中學前擁擠情形

On the 25th to 27th of the first month the fairs are crowding in the vicinity of Chung Hwa Road. This year they remove to Ko-Lung Road. Ⓐ The stalls in the entrance of Dah Huo Chang. Ⓑ A glance in front of Lawrie High School.

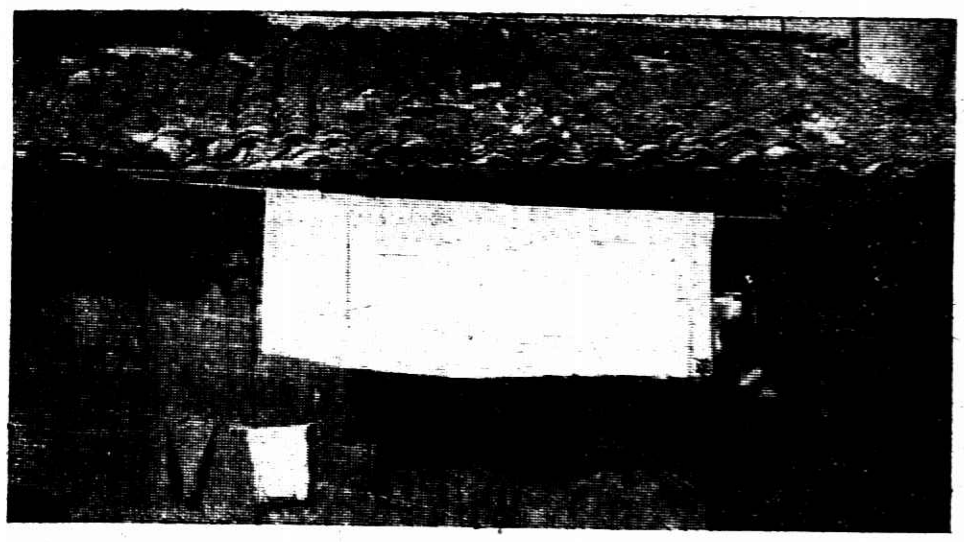

上海特別市工務局勒令拆卸危險房屋　國人狃於積習政府不重市政向無強迫拆除舊屋之事近工務局查得境內最頹敗之房屋七十六所勒令拆卸以防危險　无齋

①陸家浜三角街破舊平房之一

②紫霞路危險樓房傾斜太甚

③工務局代築竹笆勒令拆卸圖示紫霞路竹笆之一角

The Department of Public Works, Shanghai forces to have those most ruined houses to be pulled down so that no accident will be happened. ① One of the ruined house in Lu Chia Shih Chiao. ② The slanting house in Tse Ya Road. ③ The Department of Public Works erects the fence around the ruined houses. The picture shows a corner.

天官牌樓火燒 二房東太精明

改造陽台成爲層樓疊閣 小小屋中容留二三十人

□前車可鑒！當局亟應加以取締

◆……兩商店均保火險

小東門內天官牌樓一帶店屋、單幢樓房居多、房主爲同義春、其中一〇八號租與江北人鄔克明、鄔年廿七八歲、家中僅七十餘歲老母一人、經營水果業、自爲二房東、住居樓上、樓下租與寧波人孫安卿（約三十歲）開設協大祥鐵車店、已閱四五寒暑、孫爲防不測計、保有火險五百兩、隔壁一一〇號朱源發風爐雜貨店、係甬人朱根發（四十餘歲）所開、亦已五年、因經營尙佳、保有火險二千兩、

◆……陽台上好似蜂房

一〇八號內之二房東鄔克明、認識同鄉極多、且因家中人少、又將樓上分租與同鄉人居住、惟同鄉中苦力單身男子居多、租金當不能過大、遂由鄔特別設法、將二樓變爲三樓、陽台上之晒衣木架、盡行拆去、隔以木板、又成三四層小閣、再各劃爲小間、每間每月租金僅一二元二三元不等、於是一般苦力同鄉、可出些少之費、夜間即得咫尺安眠之所、故莫不趨之若鶩、聞其樓上共計九家、江北人山東人大大小小男男女女竟二三十人之多、灶間亦包括在內、在此種擠軋情形之下、危險之事於以發生、

◆……臥榻旁煮飯失愼

昨晚九時三十分、陽台改造二重擱樓上之三房客某甲、據說是山東人、工作歸來、尙係枵腹、乃在其臥榻之側、從事晚炊、不知因何不戒於火、頓時火焰四射、住居樓上者、都攜被負袱、爭相逃避、救火會驅車到場、陽台上之擱樓、已經盡付一炬、並延燒隔壁朱源發風爐店之後樓、當經竭力澆救、始得撲滅、兩店樓下、幸以保存、惟已遭水漬、損失亦屬不貲、左右四鄰、當火起時、多有驚駭搬徙路旁者、咸謂此種重疊擱樓、亟應取締、

白晝起火 焚斃小孩

—天津路—

天津路浙江路口二百十九號居戶、昨日午後三時許、不戒於火、霎時冒穿屋頂、經人報告附近救火會、立派消防隊員駕駛皮帶車馳往、汲水澆救、始得撲滅、其左右鄰居二百廿號之樓面、亦被焚去、二百十八號雖未延及、然已水漬滿屋、惟起火之家有一男孩、因不及逃出、葬身火窟、事後該管老閘捕房得報、立派中西探員前往彈壓、並將焚斃之孩由瓦礫中扒出、已經焦頭爛額、慘不忍覩、當將孩尸車送斐倫路驗尸所、一面歸稟捕頭、諭候報請臨時法院檢驗、

謂非處女 赤身檢驗

少婦受辱不甘 龔家聲要求同居

婦人徐增弟、延請律師以民事狀訴其夫龔家聲、屢遭虐待、請求離婚、昨日午後由臨時法院梁推事開庭傳審、即據原告代理律師到庭、陳述案情、並向徐增弟詰據供稱、現年廿一歲、於上年夏歷又二月十一日、憑媒嫁與被告爲室、詎三朝後、被告與其母即將我凌虐、聲言我非處女、逼令我說出情人、並將我下體赤露檢驗、從此之後、逐日被彼罵毆、及至三月十一日、又遭其驅逐、歸寧母家、不許再回龔家、然我向來守身如玉、並無不端行爲、而被其無端毆罵侮辱、心實不甘、請求准予離異等詞、被告延律師到案、否認有毆打辱罵等事、並要求與原告同居、推事核供、當庭勸令兩造均各讓步、進行和解爲是、遂諭本案改期訊理、

購物罹慘禍 愛子死於輪下

居住新閘北成都路二號顧姓之四歲子桂珍、昨日傍晚六時許、由其母領出購物、時有一五九四六號汽車經過北成都路、不及避讓、將桂珍撞倒、頓時不省人事、新閘捕房三九二及二二四二號值差華捕聞警趕至、即將汽車號碼抄錄、一面命該汽車夫將孩送仁濟醫院醫治、奈未及抵院、已氣絕身死、捕等即將汽車夫帶回捕房請究、

女生落魄

尋兄不遇 託副官送回原籍

廣西女子鄧金文、十六歲、在南京第一中學讀書、前因來滬尋兄不遇、川資用罄、無法歸去、落魄申江、昨晨五時廿分、在九江路上徘徊、被一千六百零三號華捕查見、帶回捕房、轉解送臨時法院第一法庭、據鄧供、原籍在廣西柳縣雙門店、父母尙在、父名玉庭、現要求飭人送我至西門斜橋營本部何一莫副官處、彼能送我回家云云、經陳恩曾推事核供、諭候飭捕送鄧女至西門斜橋營本部何副官一莫轉送回籍、

黃慧如 爲子題名

—永年—

將入電影界 無慮陸根榮糾纏

黃慧如待產蘇州志華產科醫院、其結晶品已於七日晨七時廿七分出世、肥碩逾恆、已誌昨報、黃慧如即於昨日爲伊子題名爲「永年」、詢其取意所在、曰無他、祝此寧馨、昌齡康年耳、黃現擬俟復原後、即携子赴滬、從事電影事業、復詢其如陸根榮出獄、與之廝纏糾紛、則將奈何、黃答云、可延律師、爲我保障、此可毋慮也、右係嬰孩之影、產後三十小時由志華院長吳芭蓀所攝、

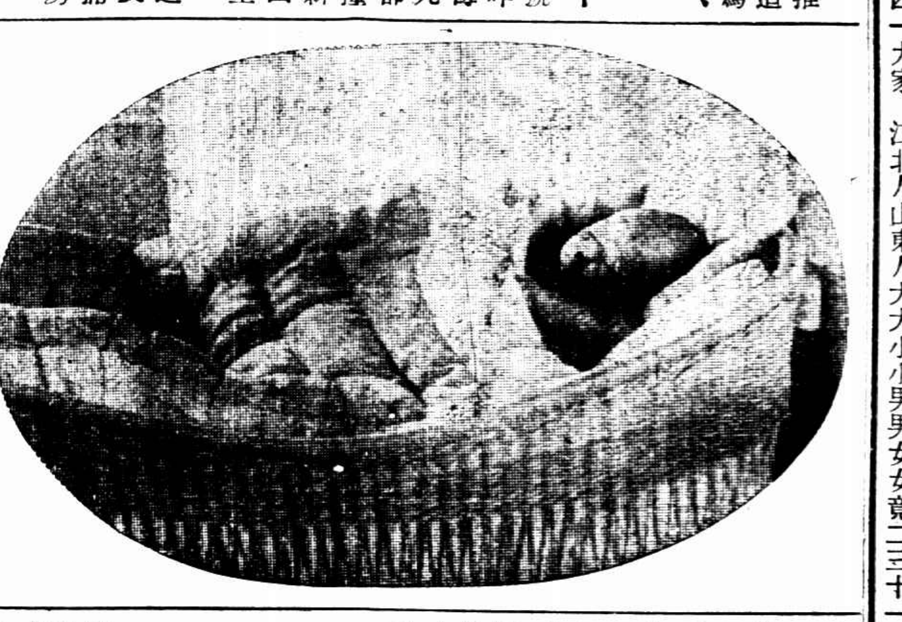

銀行職員非綁匪

謊報累及無辜 借錢受人愚？

兪小亭處徒刑六個月

本月六號五時許、有紹興嵊縣人兪小亭（即小掌）、投總巡捕房總稽查處向華探長陳雲忠報稱、有綁票匪七八人、新從嘉興綁一九歲小孩來滬、勒索贖價十萬元、藏票於麥特赫司脫路五百八十七號、該匪等並有手槍四支等語、該探長得報、信以爲眞、遂於前晨五時、督同探目金養吾、華探馬孝治、西探目白登等、乘坐汽車密往、當在該屋內拘獲男女及小孩四五名口、查抄之下、並無軍火搜得、遂帶回捕房、據男子供名袁心田、在北京路七十八號浙江興業銀行爲寫字之職、向來安分守己、並無非法行爲、後經中西探詳加調查、知袁確係安份良民、並無綁票行爲、實被兪小亭誣告、遂將袁等全家釋放、送其回家、探等以兪謊報綁票、累及無辜、實犯刑法一百八十條第一款之罪、飭將收押、昨晨解送臨時法院、即據陳探長投稱、當被告來捕房報告之時、我等向其詢問是否確實、而被告且言如有虛僞願甘反坐、我等以其亦係紹興嵊縣人、故信之不疑、豈料全屬子虛、要求嚴懲、以儆效尤云云、詰之被告供、有親戚名袁老毛、在綁票匪首袁某處作事、日前我向其借錢不得、彼向我謂、麥特赫司脫路五百八十七號係匪窟、汝可向捕房報告、請於明晨五時來捉、渠爲內應等語、我信以爲眞、故至捕房報告、不料受其愚弄、求宥、推事核供、當庭判決兪小亭處徒刑六個月示儆、

土重卅一磅 罰款二百

公共捕房車務處西捕頭漢密台其、前晨三時許、在百老匯路九百四十七號屋內、抄獲煙土一蒲包、計重卅一磅、連同海州婦人秦解氏王秦氏兩口、一併帶入匯司捕房、昨解臨時法院請究、詰之秦解氏供稱、夫在黃浦碼頭充當工頭、是晚至碼頭做夜工、適不在家、當時有一不相識之某甲、帶來寄存、彼時我已熟睡、因此不知、求鑒、王秦氏供、在秦家爲傭婦、是時見一年輕男子手携蒲包一個、云內係泥土、遂放於牆壁邊而去、不知內係煙土、餘不知情、而秦解氏延蔣保釐律師辯稱、被告等均係女流之輩、對於此項煙土、咸不知悉、其主犯何人、不得而知、請從輕發落、推事遂判秦解氏處罰金二百元、王秦氏處罰金一百元、煙土沒收、

九百餘斤煙土 浦江中冒險截獲

從安慶輪上運來 警士曾一度搜過

陸家嘴海關水巡捕房中西捕、昨晨黎明四時許、在洋涇浜附近黃浦江中破獲載運煙土之划船一只、抄出煙土九百十七斤、拘獲運土犯一名、及跡涉嫌疑之舢舨夫陳順卿、一併帶回捕房研訊、

舢板划子 向浦東疾駛

先是該捕房四十五號華捕、於昨晨四時五十分、搭乘舢舨巡江、經過洋涇浜法公司碼頭附近、忽見舢舨二只、內載十餘人、其後另有划船二只各載一人、向浦西方面疾駛而去、形跡可疑、當即追上、勒令停駛搜檢、若輩見有水巡捕到來、行駛愈速、該捕益疑、當時恐衆寡不敵、立即狂吹警笛呼援、以便拘拿、

開槍拒捕 人贓仍截獲

是時中西捕目各搭小輪及汽油船等、分別巡駛浦江、聞聲紛紛趕來、而在前之二舢舨及一划船、霎時已傍靠碼頭、若輩均已上岸、惟最後之一划船尙未靠近碼頭、上岸諸人情急、以長竹篙套住該划船、向岸猛拖、時捕等均已趕到、碼頭上諸人即開槍三響拒捕、各捕仍冒險上前、將划船截獲、見載有大麻袋五只、麵粉袋十四只、內均充實煙土、當場由西捕追獲陳周生一名、連同划船煙土等、並將有裝運嫌疑之二〇八號舢舨夫陳順卿、一併帶回捕房候訊、至被逃上岸者、均已無從拘捕、

曾經搜查 土販被槍傷

當經該捕房詰據陳周生供稱、四十四歲、九江人、是項煙土係同黨任桂生（即拷火油）王金生（即小湖北）小安徽阿眞阿慧等包運、由太古公司安慶輪上運來、公安局事先得報、故於昨晚（即前晚）八時該輪到埠停泊浦東公司碼頭正擬提取時、即有武裝警士多名派來搜查、但藏守嚴密、並無所獲、故我等與之爭論、詎忽聞槍聲一響、流彈中我左足、致受微傷、直至今晨四時、始冒險雇划船舢舨各二只、前往該安慶輪取運、當時因我左足傷後行路不速、致被拘獲是實、詰之舢舨夫陳順卿供、二十八歲、寧波人、別無他語、事後經該捕房何捕頭命將所獲煙土加以估秤、計重九百十七斤有奇、當即派捕押送江海關發落、並將捕獲之陳周生陳順卿二人、移解地方法院訊究、划船扣留、一面嚴緝在逃諸犯、歸案究辦、

不肖子在外做强盜

兩父同時遭拘押

閘北廟頭小奚家閣海門婦人倪陳氏、四十五歲、昨日午後三時、赴潭子灣北朱行其嫂陳王氏處、歸途經潭子灣北張家祠地方、忽被素識之本地農民談仲生之子談炎泉及趙爲庭之子趙芝[illegible]二人、攔住去路、談出手槍恫嚇、趙乃將氏借來之金戒豎現洋等、盡行刼取而逸、臨行時、氏因呼喝、談乃以槍管向氏腰際猛擊數下、以致受傷、旋氏回至嫂氏處、訴明遭刼情形、同往潭子灣四區派出所報告、該所當即派警馳往談趙兩家捕拿刼犯、奈已避匿、遂將兩人之父捕送四區公安局、訊據二人同供、伊子在外行刼、並不知情、奉判解送司法科、押交其子到案懲辦、

反日會稽查？受罰

被控刼棉紗

吳[illegible]昨投法公堂控稱、商人于前日在[illegible]大計國際車送棉紗六十三包半、至法租界地方、距行經民國路四明公所門前、突有盜匪數人向來搶去棉紗三包半、當時幸有包探到來、即獲盜匪楊根通一名、求請重究、楊供民人現在小南門反日會爲稽查、是日查得原告之棉紗係屬日貨、內有六大包貼有通行證、三包半未領通行證、故由會中派吾等六人在民國路口檢查原告之貨、不敢搶劫等語、中西官會商之下、判被告楊根通實犯搶刼法一百六十五條之罪、當罰洋十五元充公、

圖綁科長鎗傷班長案

三匪已直承不諱

盜匪蕭世二、江鴻根、盧家共（即李小淅哥）等三人、前因黑夜闖入江南造船所、意圖綁架姚科長未果、開槍擊傷衛兵班長耳清山、當場拘獲、解送市公安局、轉解地方法院偵查明確、提起公訴、昨日由該院刑庭長開庭審理、被告蕭世二[illegible]根供稱、到[illegible]廠向姚科長借洋[illegible]、並[illegible]擊傷耳清山之說、又盧家共供稱、我保蕭等邀同前往、彼等入內、我不敢進去、在門口欲圖逃走、裏面已有兵士追出、以致被捕云云、並據耳清山到案證明蕭世二開槍情形、問官以本案已經供認明確、遂宣告辯論終結、聽候宣判、

麻妻嫌駝夫

逃匿尋回

乾娘居心叵測

閘北太陽廟路客民還陽湖、生有一子、名還連海、年方弱冠、天生駝背、而還祇此一子、自幼即爲聘定陳氏女爲室、隨即過門童養、惟該氏面上亦帶麻點、然頗嬌小玲瓏、至去年即行結婚、但該氏對於此丈夫頗不愜意、時出怨聲、遂爲鄰居老嫗趙夏氏所悉、認爲有利可圖、故常引該氏至家、以甘言誘惑、該氏並認趙夏氏爲乾母、趙夏氏見已入彀、大爲欣喜、正擬設計拐帶、而該氏適於前日因事遭乃翁斥責、遂隨趙夏氏逃逸、藏在虹江路、[illegible]被還陽湖之友人張妍所見、即將該氏帶歸、窮詰究竟、得悉趙夏氏所拐、當向理論、趙夏氏竟蠻橫怒罵、並拔頭上銀針、向喉自戳、藉以恐嚇、經旁人不服、代鳴崗警、將趙夏氏拘入四區警所、昨解地方法院訊究、

母不能管子

寧有此理

家庭惡鬪 頭破血流

閘北廣東會館附近、有鹽城婦人陳姜氏、生有三子、長名應高、次應林、幼應康、俱已成家、兄弟三人同在家中、開設昌記草鞋店、昨日應林因工作不佳、被伊母訓斥、應林之妻趙氏即謂子已長大、母不能管、姜氏大怒斥罵、乃趙氏竟逞凶、將姑毆打、應高應康幫助伊母與應林夫婦衝突凶毆、致應林後腦打破、流血一身、由警到來、一併帶入四區二所、即解地方法院驗辦、

忤逆行爲

摑父之頰 旁人不平

住居閘北滿洲路之鹽城人徐春雨、年近古稀、有子名宏芝、年卅六、拉車爲生、已娶婦、因父子感情極惡、故宏芝攜妻另居於新疆路北公益里口、陰歷客臘徐春雨由江北購猪肉數十斤至滬販賣、其子向父購肉大洋三元、當時付過兩元、餘一元約定新正初旬交付、詎知一再爽約、延不交付、昨晚八時徐詣其子處逼索、被宏芝連摑兩頰、以致口部受傷、皮破血流、時旁觀者咸爲憤怒、羣向宏芝責罵、並鳴崗警到來、將其拘入四區一分所訊究、

被竊貴重藥品 賠償二千了事

南市[illegible]藥材行、所有貴重藥品、均存放貨棧、前日棧房中失竊麝珠五十兩、價値七千餘元、後經該行經理電察、報告公安局一區、該號經理以管理貨房之董某嫌疑甚重、遂扭赴一區、拘留候究、昨日由董挽人說合、賠償二千元了事、遂由雙方請求撤銷、案完案云、

今晨大統路警報 福源押當燒盡

□……樓上包房中起的火

學徒落在酒缸中受重傷

閘北大統路三十九號福源押當、三開間門面、粉白高牆、民國六年開設、迄今已屆十三年、營業尙盛、每日號頭有一百七八十之多、店主吳榮光、徽州人、久居故里、不常來滬、店事委託經理潮州人翁伯勳、（年約四十歲）翁寓租界、每日到店一次、翁子竹生今年十八歲、在店中代父任職、包樓飾房俱由其管理、店中用櫃檯二、一名余瑞卿、徽州婺源人、一名夏德喜、江蘇人、學生有三、徽州・無錫・潮州各一、徽州學生名王炳榮、十八歲、與經理之子竹生同宿樓上、竹宿前樓中間、炳榮則宿於中間後進、其餘夥分宿樓下、

該當例於每晚七時打烊、昨晚打烊後結帳完畢、諸夥友俱即就寢、竹生亦宿店中、至今晨十二時一刻、樓上學生王炳榮爲煙霧朦悶、從睡夢中喘醒、見狀大呼失愼、全店夥友俱披衣而起、櫃檯余瑞卿至後面開灶間門察察、見門前地上火塊甚多、余乃急扳自來水澆救、猶以爲灶間之遺火也、正在放水之際、樓上之火塊紛紛墜下、舉頭上望、則包房內之火已燎原、至此、衆乃狂呼、並鳴警笛、諸夥友爭鬥逃走、竹生亦於人叢中遁去、惟學生王炳榮倉皇失措、繞樓三匝、無路可走、乃爬上樓牆下跳、跌于隔壁醬園之酒缸內、周身負有重傷、後由救火員車送醫院醫治、火於今晨二時始熄、計全店樓上包飾等房俱已燬去、僅剩前面櫃檯間、外面粉白牆頭依然無恙、四區總署聞警、立派長警前往彈壓、並將櫃檯余瑞卿拘署、據謂起火原因不明、若謂走電、則睡時電燈俱已熄滅、至謂包房遺火、則店中對於火燭素來謹愼、故甚不解、聞該當架本約吃至三萬、並未保有火險、

野鷄喫苦頭

掌頰裂唇

牛莊路六十二號某雉妓院、有妓名陳文寶、無錫人、二十四歲、昨晚八時許、在門首接客時、有一流氓行經該處、文寶即上前拉住、不料該流氓即用手向文寶臉部猛擊一下、唇爲之裂、血流如注、該流氓即乘機飛奔逃逸、事後即由女傭送往仁濟醫院醫治、

滬寧路英員

暴斃寓中

英人奇愛姆開、爲滬寧鐵路副會計長、服務有年、卜居派克路十一號、於茲已三載、昨晨八時餘、侍者進咖啡一杯、至午時、又擬爲其準備午餐、入室詢問、見其面帶病容、並不置答、侍者急告屋主入視、則已長逝、乃急報警署

李登雲宣告無罪

上訴院認爲誣攀

去年二月間、上海商業儲蓄銀行虹口支行被刦鈔洋三千五百元一案、後獲孫少泉一名、據供上海銀行稽查李登雲有教唆嫌疑、遂同拘解臨時法院審理、判處孫徒刑十二年、李十四年、李登雲當庭聲明不服、提起上訴、本月六日奉上訴院開庭審理、李登雲方面舉出反證甚多、當經詳細研究之下、確認李係誣攀、當庭宣告無罪開釋、

退伍兵向鄉下人嚇詐

各處徒刑

退伍兵士甬人沈之康、湖州人張秀明、因於去年七月七號糾詞指與湖滬郷民陳根生犯罪、假稱奉司令部命、將其送往南京槍斃、若出洋五百元、當可[illegible]放、遂將陳私自監禁、並具函投送其妻陳尹氏、約於十號至北浙江路江蘇旅館談判不遂、被匯司捕房華探長陸連奎、包探楊兆[illegible]查獲、將沈張人拘解臨時法院、捕房控其嚇詐及綁[illegible]兩罪、業已訊供終結、昨日奉葛推事升座宣稱、兩被告對於綁票案不成立、遂判決沈之康張秀明恐嚇詐財未遂之所爲、各處徒刑四年又十月、恐嚇信沒收、

衣冠楚楚儼然顧客

刦鐲狂奔兩獲其一

北浙江路二百三十三四五號慶華銀樓、昨晚七時突來衣冠楚楚者二、聲稱欲兌金鐲金戒、該樓夥即以重二兩六錢之金鐲一付出示、但客嫌式樣陳舊、店乃復以僅重五錢之金鐲一付出示、同時益以金戒二、詎客甫得金鐲、即出手槍恫嚇、乘機攫取金鐲二付而逸、店夥追出、狂鳴警笛、當由巡差於甘肅路之一六九九號華捕協同印捕等、追獲一盜、搜出金鐲二付、聞盜逸時、曾開槍四響、但未有受傷者、

兩婦不思歸

一控丈夫虐待 一竟不認丈夫

鹽城人沈英連、三十三歲、三年前在鄉娶袁氏爲室、去年沈因生活艱難、遂偕袁氏來滬、以[illegible]入[illegible]工作、不料袁氏於去年六月間來滬之後、迄今半年、音信全無、沈乃訪悉袁氏住居滬西[illegible]路、當於昨日按址前往、果將袁氏尋獲、遂[illegible]一同返鄉、詎氏不肯、反將沈扭往六區警署、控告虐待、[illegible]如隨同返鄉、又將遭[illegible]虐待云云、請求庭斷云云、[illegible]解地方法院訊究、

寶應人徐[illegible]、向在鄉間耕種、民國四年在鄉憑媒娶劉氏爲室、成婚之後、夫婦尙稱親睦、至民國七年秋、劉氏忽背夫逃逸、[illegible]探悉該妻劉氏已與其弟[illegible]、同居滬上、遂於前日[illegible]來滬、昨日上午按址前往滬西石灰窰草棚內、當場將劉氏及其弟扭住、詎劉氏竟不認徐爲丈夫、謂稱前夫姓王、已故多年、徐聞之不禁大怒、鳴警一併拘回六區警署、請求訊究、

形形色色

皮匠做賊

住閘北太陽廟之皮匠揚州人張友爵、前晚十時許、潛至閘北大統路斯文里一八三號寧波婦人鄔姚氏家、竊取緞袍旗袍馬甲各一件、棉襖三件、綠絲夾袴一條、絲圍巾一條、餘布一塊、鍍金鈕扣兩粒、以布包裹逃出、偏乘黃包車回家、行經福家石橋、被四區巡警警見、覺其行跡可疑、上前檢查、見包袱就放下、登知竊取而來、當即拘回區署、失主鄔姚氏當晚被竊時、因在租界某毛巾作夜工、翌晨回家發覺、乃投區請領、

怨憤輕生

法租界[illegible]田院路全家宅三十八號頭三十四號海門人顧關江（三十二歲）、娶妻顧唐氏（廿一歲）、前日因事口角、顧唐氏怨憤之下、於下午二時潛服鴉片、迨五時許發覺、急送醫院、但命未危、

串竊杳悉

江北人張山三子陳學和、串同於上月十七號晨三時、爬入昆州路一五川號王才明家、竊取值洋二百十三元之衣物逃逸、昨被王查悉、報告虹口捕房、飭中西探[illegible]人拘入捕房、

遺失印戒聲明

鄙人所存虹口上海銀行活期存款第六八二九方七戶計存洋念八元第八三〇方開戶計存洋一百二十二元六五分又另存鴻瀁存款第四二二七〇方戶計存洋一百十元〇五分第四二三方開戶計存洋五十元〇二分均憑一印戒提款該印戒一面刻（方七）一面刻（方開）於十八年十一月十四日失去已向上海銀行掛失除登報聲明作廢恐未遇知特此存戶方七方開同啓

◀上海愛多亞路寶西路角▶

治咳專家

唐拾義

防癆久咳丸

○每瓶一元世界各埠均有經售○

各方代表言動

海軍代表選出之後

中央來電指定陳季良
海軍界要求增加人數

海軍總司令部特別黨部、選出劉傳綬等二人出席三全代表、已誌昨報、昨日下午海部接中央來電、指定陳季良為出席三全會代表、據該部李代理官長語、此事發出誤、該係中央方面、尚未接到海部特別黨部選出之電告所致、業已去電請示、又悉海軍黨代表方面、根據中央頒布出席第三次全國代表大會條例、每師得組織一特別黨部、選舉代表二人、今中央規定一人、但出席代表之規定、則海軍現有艦隊凡四、陸戰旅二、暨海總部、海軍要港司令部、[illegible]司令部、[illegible]出席代表[illegible]生九人、前日電[illegible]、並[illegible]、昨由海部[illegible]黨代表又推定九人赴京請願、

安南代表談

在安南之苦痛

希望外交當局格外注意

安南代表、梁作民之談話云、中法會議、現在京繼續開議沒有滿意的結果、致使我們僑民很是渴望、但是訂立條約、總須根據平等精神、謀一完善的辦法、查安南的華僑、最不滿意的就是㈠入頭稅、華人之居在越境、每年須繳入頭稅三四十元、以職業之高下、按名抽捐、倘有反抗、驅逐出境、㈡營業稅、說到此項、尤其凶了、華僑之設立店舖、恆受法政府之抑止、並再加上了有增無減之營業稅、由數十元起至數萬元、任所欲為、沒有一定、所以華僑在越境營商、是處於倒懸的地步、㈢華父越母所生的兒子、被迫為安南籍、華僑初往越境的工人、有些是沒有妻子的、等到在那邊得可一個謀生的地位、有的回國娶妻、有的就與越女結婚、但是生了兒女、法政府就出來干涉、說是要入安南籍、所以幾代之後、這輩華僑、他自己也不知道是中國人了、法政府這種行為、眞以亡國奴待遇華人、㈣無領事保護、所以種種苛虐條件、可以加諸華僑身上、華僑訴苦無門、眞和啞口吃黃連的一般呢、以上這四點、希望外交部長力向對方抗議、務達取消苛虐條例之目的、倘使對方堅持不讓、我們何妨拿對方的手段、加諸對方在吾國內地的人呀、

又黃贊皎之談話云、兄弟世居高棉國、古稱柬埔寨、係法國的保護國、其取締華僑法律、與暹羅皆同、他們對於華僑教育、限制的很緊、如禮樂音樂國語、俱不許練習、至於鄉僻壤、即不能設立華校、此種事情、我國政府、很多忽略、尚希外交界格外注意、

皇后號中續到海外代表

出席中國國民黨第三次全國代表大會之海外代表、昨日上午十一時乘昌興公司輪船俄國皇后號到滬者、有澳洲代表余榮基、王健海・陳任一・張廷進・吳芳・緬甸代表黃壬成・陳少雄・朱昌石・暹羅代表方瑞麟・斐律賓代表黃哲眞・鄭螺孚・台灣代表張錫祺・王達全・謝耀庭・黃[illegible]等約二十餘人、均由中央黨部招待海外同志第二事務所、由虹口招商局北棧碼頭迎接、至大東旅社暫住、

一部分海外代表入京

古巴代表余孟衡、謝公木、伍瑞珊、吳秉明、[illegible]

新加坡代表今日赴京

南代表陳肇祺、陳濤、黃贊皎、梁作民、黃仲瑜、鄧學如等、昨晨八時半乘滬寧早車進京、向大會秘書處報到、

南洋新加坡華僑代表張永福、定今日赴京、並帶有建議案、至滿向三全會建議一、[illegible]全代表大會及參與總理奉安典禮外、並擬[illegible]北平一帶、調查華僑[illegible]狀況、按張氏在星洲[illegible]民樹膠工廠、曾與孫總理組織同盟會於新加坡晴園、平時對於教育及慈善事業、靡不極力資助、

漢口對日罷工代表

要求各方經濟援助

新加坡代表捐款五百元
殷學淵今日赴杭州接洽

漢口對日罷工委員會代表殷學淵因九度[illegible]加第二次全國反日大會、昨復在滬[illegible]各團體各地反日代表及上海新聞界、計到一百餘人、酒筵酣、殷學淵君起立報告漢口水案[illegible]形、要求各地代表者有三、㈠罷工[illegible]不有援助、不能持久、㈡希望[illegible]解除現在罷工期中之種種困難、[illegible]全國代表大會代表[illegible]綽鈞・周力・姚定塵等各[illegible]援助、又殷學淵已定今日赴杭、向[illegible]漢口對日罷工[illegible]情形、[illegible]接洽、

從河南路一直至雲南路止

公共租界工部局工程處、以租界內之福州路、實太形狹小、交通時為車馬所阻滯、頗為市政之阻礙、故決議放闊若干尺、以便交通、[illegible]記者昨日特以此事訪工程處[illegible]人云、福州路馬路之濶度、如二十四尺、僅二十尺、以致交通[illegible]不便、現工部局已議將二十尺之馬路、一律放寬至七十五尺、其放寬地點、從河南路起、一直至雲南路[illegible]、至於放寬之辦法、現已在計劃中、

天津無線電已通

交部收發處遷黃浦灘

交通部[illegible]電收發處、原在愛多亞路三十號內、茲遷至黃浦灘路八字七號招商局積餘公司內、與滬第四電台設在一處、自本月十一日起、即在該處收發、(中略處積不敷用)第四電台、亦已裝置就緒、十日以後、即可通報、天津短波無線電台、電力為一千瓦特、天津無線電報路、另設專線以通之、又天津電台自前月派員前往設立後、已于本月七日起正式通報、通報情形極為暢達、南京第二電台、日內亦可通報、

李宗仁又患傷風

林森與鐵城亦往洽商

民心社記者昨訪李宗仁于海格路寓所、時適中委林森・吳鐵城亦在該處、當由王光宇醫官引見、據王君云、李氏所患日疾、自表面上觀之、雖較前略微好轉、但據診治李氏日疾之各醫生云、日上又有一二處、仍未淨、方能收效、故本日下午三時約定李醫生至此處開刀、且李氏日來因受風寒、又患傷風、每晚仍住宅內[illegible]、至李濟深由港啟程電訊尚未得到、

美人湊錢賑濟災民

國人不動心者—可恥孰甚

[illegible]國際[illegible]中國[illegible]委員會傳出消息、美國紐約援濟中國災民會、於昨二十一萬元、分配於中國各被災區域、計陝西五萬元、察哈爾一萬五千元、山西一萬五千元、河南西部一萬五千元、其餘二萬元、交給甘肅國際振濟中國饑荒委員會、

總理忌辰紀念辦法

市宣傳部通告下級黨部

本月十二日為總理四週忌辰紀念、上海特別市黨部宣傳部昨日[illegible]紀念辦法十項、飭令下級黨部遵照辦理、錄要如下、

本十二日總理忌辰[illegible]、(一)[illegible]各[illegible]市各機關團體學校一律下半旗一天、(二)[illegible]、各地[illegible]全體[illegible]、[illegible]市公部[illegible]、(乙)[illegible]九時三十分、[illegible]、由中央[illegible]、[illegible]日任何人[illegible]、[illegible]有規定[illegible]、[illegible]錄如下、[illegible]

上海搬場公司

服務最久

總行：[illegible]
電話：[illegible]

傢俱　嫁粧　行李

拆裝搬好

藥業職工願意合作

中醫藥團根基本穩固

四十餘中醫藥團體前開聯席大會後、復由上海藥團體聯合會、昨日續開會議、到各團體代表張梅庵主席、[illegible]仲安・仲英・利恒・姚長卿・蔡濟平・陳存仁等、先後加討論、決定執行、席間有藥業職工會代表演說、謂職工會為中醫藥界最有力量之團體、本會願盡力進行、全國職工共達四百三十萬人、反抗少數西醫主持之衛生會議、實並不為難、今聞情激憤、不可制止、願作先鋒、以示中醫藥界根基之穩固、繼各代表主張勸告藥業職工同人及醫界同人幸勿向外界有所表示、將來向中央請求、不難達到目的、一致拍手通過、

中醫藥會之議決案

組織醫藥團體聯合會

組請願團　禁藥產出口

全國中醫中藥團體代表大會、定於三月十七日在滬舉行、各省報到代表已極踴躍、商民協會藥業分會擬定重要提案四件、㈠迅即組織上海醫藥團體聯合會暨全國醫藥團體總聯合會、集中力量、㈡聯合各國醫藥團體代表組織請願團、向中央黨部國民政府行政院衛生部等舉行大請願、請求保障國醫提倡國藥、㈢盡量發展中國醫藥教育、宣揚醫藥學理、㈣嚴禁中國藥產輸運出口、供給西醫藥界為製藥原料、已經前日上海醫藥團體聯席會議議決通過、留交全國代表大會執行、

四馬路將來大寬展

日貨一斑

私運仍不少

閘北檢查處查日昨有大批劣貨、北車站方面查獲劣貨入浩絲八十七箱、漆器四箱、華嚴洋傘什物三箱、張大[illegible]洋傘一箱、眼鏡化學品[illegible]一件、[illegible]四箱、永和公司洋布念八疋、永大網絲六件、[illegible]公司劣貨、許順大網絲六件、又十一件、郵包念九包、[illegible]十箱、[illegible]什物一箱、大四劣[illegible]、新泰昌什物一箱、[illegible]公司一[illegible]、[illegible]大包、[illegible]一箱、[illegible]洋紗三十二大包、[illegible]大包、[illegible]、天生[illegible]四大包、[illegible]二大包、[illegible]路、[illegible]行有網布十件、[illegible]物扣留、[illegible]洋行路過、[illegible]員交涉[illegible]、

藥業工友請願

本市藥業工會昨有多人為不願受少數人操縱、向市黨部請願、由市民訓會員紹雄出見、

縣政府早操

上海縣政府全體職員、皆穿中山裝、於七日起每日上午八時至八時半、集合早操半小時、

封閉曉山書店

行政院有令查禁「我們月刊」

（中央社）上海曉山書店出版之「我們月刊」、經中央宣傳部認為反動刊物、批交國府、國府已令行政院轉飭上海臨時法院及特別市政府嚴為查禁、並將曉山書店封閉、

孫宋等之來去

孫科昨晚乘夜車離京、宋子文今晨七時抵滬、於昨晚由滬入京、李石曾・張乃燕・姚毓秀・楊杏佛・穆藕初・孔祥熙・易培基・昨晚由京回車、於今晨抵滬

文電摘要

航業公會昨上交通部呈文、為輪船註冊給照章程太多窒礙、而修正文又加羈束、詳述理由、請再修正、

反日會常會

市反日會七日午後開四十次執行委員會議、報告事項、㈠各路商界聯合會來函、為代北站[illegible]、[illegible]請求撤銷[illegible]、[illegible]理由、（不准）㈡上海[illegible]業公會[illegible]、[illegible]、[illegible]日二律貨[illegible]、[illegible]、[illegible]解釋由、（[illegible]反日會及[illegible]日貨[illegible]）㈠上海[illegible]業分會[illegible]、[illegible]三友[illegible]、[illegible]之紗、[illegible]行決之貨有會、[illegible]運時由請、（不准）[illegible]討論事項、㈠[illegible]會來函為檢查[illegible]通[illegible]、[illegible]

中法遊藝會

今晚舉行

上海法文協會發起之中法遊藝大會准於今晚七句鐘假座法租界環龍路十一號、法工部局大禮堂舉行、遊藝節目、有中國戲劇、法國名劇、中法音樂、太極拳術、擲身跳舞、女子雙簧、三絃拉戲、魔術、口技、跳舞等、詳見該會節目、

特別賽預測

今日第一期

▲第一次　一哩半　（跳浜賽）
㈠會計好克 White Hawk
㈡來特喬司好司 Red Joss House
㈢海而好司 Hall House

▲第二次　半哩　派克林賽
㈠反呀勿立 Tre[illegible]y
㈡寶貝蘭 [illegible]land
㈢泥斯 Nith

▲第三次　四分之三哩　[illegible]
㈠考拖黎 Cowboy
㈡茄亞南 Kodina
㈢地米克來而 The Miracle

▲第四次　一哩四分之一　林飛賽
㈠灰脫克老夫 Whitecroft
㈡別爾皮 [illegible]
㈢阿立佩脫 Alligator

▲第五次　七法郎　哈瓜司克倫賽
㈠反司東 Firestone
㈡衣司脫衣扶 Easter Eve
㈢會司脫派克 Western Park

▲第六次　一哩四分之一　亞利克來派克林賽
㈠金克老夫 Kin[illegible]croft
㈡台維斯立克 David Garrick
㈢紐得立的 Neutrality

▲第七次　一哩　高爾克林賽
㈠果而蘭 Goldland
㈡愛老密勵文丑 Promise Venture
㈢反呀華克 Fireworks

▲第八次　[illegible]
㈠[illegible]
㈡[illegible]

▲第九次　一哩四分之一　平力賽
㈠[illegible]
㈡[illegible]
㈢[illegible]

▲第十次　四分之三哩　果爾謝賽
㈠地勃郎勃林 The Brambling
㈡勃司納克爾 The Snake Bird
（勿一嗜司 Fighting chance）

天氣連日佳

上海不大暖

徐家匯天文台報告、昨日天晴有霧、四海里與日本海間旋風之進行固緩、低壓將向東方前進、最高溫度為六八・六、最低為三五・四、預測今日天氣朗晴、上海方面晴霽、氣溫稍降、東方及東南方有微風、

金問泗設宴

在大華飯店

交涉員金問泗、被任駐荷公使、業已籌備一切、不日離滬赴荷、今日在大華飯店、宴請在滬各國領事、[illegible]、[illegible]

華新新到

春季女衣料

南京路中市華新男女服裝飾品公司、現由巴黎運到大批時式衣料、如金銀絲紗電光紗金銀線緞及佐治縐等、顏色鮮艷、花樣時新、以之縫製春季新裝、倍為美麗、

髮臘中精品

司的光可用

老北門內侯家路六十八號東林公司、新出美髮滋生髮水等化粧品多種、其中司的光美髮霜一種、尤為精美、顏色鮮艷、質地純潔、不粘不膩、以之搽髮、允出舶來品之上、

商務書館

發售紀念筆

商務印書館特向華國萬國自來筆公司、定製「統一牌」「和平牌」自來水筆兩種、以為紀念、此筆製造極精、定價甚廉、並附有保單、永久包用包換、毫無限制、如向該館上海發行所現款購買、且可在筆桿上免費代刻西文名字、尤為購者之機會、

男女社交用

神秘通信法

[illegible]之神秘通信法、[illegible]

通緝共黨

本埠軍政各機關昨奉上峯令、以據自首共黨劉之鑫聲稱、有同黨鄒志清・吳近・林友石・黃樵魚・鄒士恬・郭守華・李續楷・雷之平・蔡學純・鄒蜀子・周善元・蒲秋湖・劉先凱等、近由赤俄歸國、希圖活動等情、令仰飭屬一體緝拿、務獲解辦、

李維良被拘

保出後慰問

法租界商業聯合會常務委員李維良、前晚在天蟾舞台看戲、被華捕[illegible]捕房、即由[illegible]查得李係[illegible]商人、頭[illegible]、[illegible]通告、[illegible]商店粘貼反對招牌稅別問、由程[illegible]、[illegible]出、昨日各[illegible]聯合會[illegible]送至[illegible]因公受拘、紛紛派代表前往慰問、

縣公安局要聞

第一分局長記過

上海縣公安局長楊汝欽、昨日訓令第一分局長程麟、據[illegible]分局呈送二月份逆犯案件報告表內、列有小鷄楊景昌一案、查竊盜罪係屬刑事範圍、[illegible]警罰法上並無正條、該分局長處以拘留十四天、殊屬不合、本應依法懲辦、姑該分局長平時尚稱勤勉、從寬着記大過一次、如有是項案件發生、應拘送到局、以便移解法院迅辦、又該局督察長一職、由總務科長梁克西兼任、因梁科長因科務繁、呈請辭職、已另委羅醒民繼任、羅係湖南人、黃埔四期畢業、昨已到差視事、

上海縣植樹

決定在閔行

上海縣政府籌備植樹、選定閔行區慈善局迤東黃浦灘地方及閔滬閔南柘汽車路段分別舉行、樹已購得千餘株

丹總領接事

丹麥駐滬新總領事[illegible]國、呈請國民政府[illegible]假、一年遺缺由代理[illegible]任、於昨日起正式接事、

川省指委行蹤

[illegible]

女青年會

社會服務近況

女青年會勞工部、[illegible]工之工作、[illegible]別提供工人教育、[illegible]注重工人人格、組織工人[illegible]、[illegible]浦東・閘北等處、今日下午[illegible]、西人[illegible]工廠調、計到二十餘人、由[illegible]於工廠中現在工人環境、如工作時間、[illegible]工問題、女工[illegible]等、約[illegible]、[illegible]至五時始[illegible]、[illegible]由[illegible]運動[illegible]、

絲廠家會議

勞資糾紛之處理

絲廠協會昨日召集全體廠商開臨時緊急會議、首議[illegible]案、公決此後[illegible]、[illegible]本會[illegible]請[illegible]、[illegible]、[illegible]日本[illegible]、[illegible]出口、[illegible]、[illegible]、公決由[illegible]、[illegible]會[illegible]付公決、

南京路商聯

募捐成績

僅千二百元

南京路商界聯合會、組織募捐陝甘三省賑災捐款專隊、向南京路一帶商店勸募、昨日為第三日、捐到一百四十元、連前共計洋一千二百各四元、捐戶有一百四十六家、最高額為先施公司一百元、冠生園一友實業社各五十元、慶華三星和興等三十元、其餘卅元十元五元二元一元不等、即非會員亦都當仁不讓、樂予捐輸、故成績殊為不惡、

雲霞絲織廠

忽宣告停業

工人之呼籲

雲霞絲織工會宣言云、我們雲霞絲織工會資方是鉅大的富商、自從聘進經理張驚遠後、破壞工會、時有開除工人、今者該經理張驚遠於廢歷正月初五不辭而別、資方將廠務宣告停業、退職費、已呈報社會局援救在案、社會局查辦事實不符、准許停業、實不明公理何在、根據勞資爭議處理法第[illegible]、廠方確為營業上不振、應予二個月以前聲明社會局後方須審查再行准許、何以此次雲霞廠停業、又不事先呈報社會局、仰乞社會局公道主持、各上級機關及各民衆團體既各工友予以同情援助、

估衣業工會

開會中止

估衣業職工會昨日下午一時假城內天後宮估衣公所開各區代表大會、到一百卅餘名、議至中間、有該會一區三分所幹察二八、以未得社會局准許、禁止開會、當由該會公推何人林湖立代表至局解釋無效、即宣告散會、

紹拿吳國威

[illegible]

法公董局

頒布：分類營業章程

甲種乙種有限制　丙種無限制

法公董局[illegible]、[illegible]公董局[illegible]、[illegible]、[illegible]此種[illegible]、[illegible]、錄之如下、

第一條　分類營業如未預繳公董局核准、均不得在本租界開設或創辦、

第二條　分類營業即㈠具有妨礙或不衛生及危險營業、此項營業在本章程內列入甲種分類營業、其數有限、詳本章程附件甲種分類營業表、㈡具有能妨礙或不衛生之營業、此項營業、在本章程內列入乙種分類營業、其數有限、詳本章程附件乙種分類營業表、㈢具有公衆有益之營業、在本章程內列入丙種營業、其數無限、詳本章程附件丙種分類營業表、

第三條　不論何種分類營業、均應具領執照、如欲開設此項營業、必須依照公董局章程、於未開設之前、應受本章程所規定之審查、其外尚須遵照保護公衆衛生、豫防營業之危險、及消滅或減少鄰居之妨礙各項特殊條件、甲種分類營業、並須遵守各項關於本章程附件一、（甲種分類營業之指定地位之條件、丙種分類營業、須經領事准許、

第四條　如欲請求開設甲乙兩種營業、須於請求函內附呈、㈠審查費大洋十元、無論將來核准與否、公董局概不將此費發還、㈡指明營業地之地位距離、鄰近之建築物、縮小尺寸二千分之一、（地冊之縮尺）之圖樣一紙、鄰近卽指營業所之週圍而言、（甲）半徑百密達、若後列表內未註明距離尺數、（乙）半徑、與後列表內之距離尺數相同者、㈢指明該營業所內容及建築上特殊情形之縮尺二百分之一之圖樣一套、（甲）工人衛生及安全、（乙）慎防火患炸烈、機器響聲、煙灰蒸汽及煤氣之洩漏、臭味汚水及蚊蠅之傳染、（丙）保障鄰近及農業之公衆衛生之利益、凡不附上列各項附件之請求函、未便察核　㈤（甲）凡分類小本商業及工業開設在中國房屋單間內者、其審查費得減至二元、單間標準、即指一上一下市房而言、其寬濶尺寸如下、門面最大數十四尺、進深最大數三十九尺、面積大約五百四十六平方尺、即大約五十平方密達、該種小本商業及工業、前列第二三四分節所述之各種手續、概可豁免、法文或華文之請求書、應繕寫清楚請求人之姓名及商業或工業開設之房屋門牌號碼、（乙）凡商業或工業開設在不滿三間房屋內、得免繳呈第四條第二分節指明之呈件及第四節之聲明書、可代以請求人用法文或華文聲明書、承認接受公董局各部分所指示之一切方針為處理、㈠工人衛生及安全、㈡慎防火危炸烈、機器響聲、煙灰蒸汽、及煤汽之洩漏、臭味汚水及蚊蠅之傳染、㈢保障鄰近及農業之公衆衛生之利益

（明日續）

商場行市

匯市平定

▲洋釐　昨日匯市、尚稱平定、公會上實價照舊大宗、但亦不濟、各銀行會買進數十萬元、惟外埠輸要不多、而價早市比前午減去二毫半、計七錢一分八厘五、午後回加二毫半、計七錢一分八厘七五、江南小洋上午六錢二分三厘、下午六錢二分二厘五、較前日加半厘、廣角上午五錢八分八二五、下午五錢八分八七五、小去八毫七五、銅元與前午同爲四百十三千文、衣牌二千九百六十八文、角坯二百四十三文、貼水五十四文、

▲銀拆　昨日各銀行收款不少、匯票仍有收進七十萬兩、各莊解出一百餘萬、又各項貨款數十萬兩、至於拆息站住、轉與等計開二分、午後二分、

外匯平定

昨日匯兌牌價、外匯祇以日金回升二五、僅七錢二分二五、其餘概無升降、又大利縮三元、計一千一百八十二、士蔑一元、計三百二十一兩、大條又長、匯兌轉大、惟銀行內盤似稍見鬆、計日金由華商拋出一百七十萬元、聞買進幾十萬元、近期乃大通將査出標金、銀行如朝鮮住友安達等售出幾十萬元、台灣三井正金三菱上海朝鮮浙江住友等均買進一百數十萬元、又工商浙江朝鮮與住友三菱等互做數十萬元、先令華商售出三萬磅、又買進二三萬磅、銀行對做二三萬磅、美匯約有二三十萬元、成明晰增減之象、

▲英匯　內盤和平、未有上落、交易不甚、上午遠期出價二先令六辦士八一二五、進價六辦士八七五、近期出入均爲〇六二五、華比出六月一萬磅、興業亦出五千、和豐與三菱互做一萬、價同計六辦士八七五、匯豐進近期一萬、三井出遠期一萬、同價六辦士八一二五、午收仍穩、下午住友進五月一萬、價六辦士八七五、華義出三月二萬、正金匯豐進二萬、價同爲六辦士八一二五、收市出價六辦士八一二五、入價六辦士八七五、

▲美匯　內盤平平、一日間未有變化、交易尙屬不鮮、上午出價六十二元三七五、進價六十二元五、午收相似、中國出六月二萬五千元、價六十二元五、匯豐與中國華比對做五萬元、價六十二元五、麥行出二萬五千元、住友進二萬五千元、價六十二元三七五、下午安達買七月五萬元、價六十二元半、又出七月份日美匯兌、計四五一八七五、朝鮮出本月二萬五千元、價六十二元三七五、收市出六十二元三七五、入價六十二元五、

▲東匯　內盤已見鬆勢、一日間傾計二五高低、華商拋出二百萬元光景、人心忐忑、銀行實買不滯、上午六月份出價七二三一二五、進價七二一八七五、四月出價七二〇六二五、入價七一九三七五、上海進六月十萬元、價七二二二五、朝鮮出三月十萬元、價七一六八七五、正金與住友對做五月十萬元、價七二一、台灣進六月十萬元、價七二〇六三五、住友進十萬元、價七二二二五、三井進二十萬元、價七二二二五、工商與朝鮮對做十萬元、價七二三二二五、浙江與朝鮮對做五月十萬元、價七二一八七五、午收六月份出價七二三七五、入價七二二、下午浙江台灣正金住友等買進六月份六七十萬元、價七二〇六二五、收市出價七二〇六二五、市平平、

大條遠近均長

昨倫敦電、大條近期升〇六二五、計廿六辦士〇六二五、（合英金二先令六辦士八一二五）中國小進、市平、遠期長一二五、計廿六辦士一二五、美銀價仍爲五角六分三七五、

標金略有高低

昨八日標金稍有高低、惟同業心理未定、以致價格仍以差次不一、自早市跌一兩〇、英匯揭後、同高七八錢、時又退去七八錢、復因匯兌見升、提高一兩數錢、午時較日銀漲數錢、外匯乃一千餘條以套進近期日金、又價餘大總成額餘及散戶等成有售出、至午後初降一兩〇、僅計五十一兩四五錢、乃貿戶活動、復以高起兩許、惟外匯徘徊、然中買賣尙寡、匯面上計大德成恆餘元成永順利等皆有賣出、廣福及萬興並套頭之家均保買進、統市過情況如后、四月份開盤三百五十一兩八錢、小落一兩一錢、大條見長、匯兌轉升、但賣戶鮮活、故價轉低、揭爲一兩七錢、外匯已鬆、六月份日金華銀行買進七二二二五、朝鮮出近期七一六八七五、先令開出時爲五十一兩九錢、乃日金揚大二五、計七二二五、旋又加至二兩五錢、俄而回小數錢、十點〇爲五十一兩七錢、因台灣買六月日金七二〇六二五、英金二個六辦士八七五可結、往後兩轉高、殆因匯兌見升、況且買方亦多、住友正金朝鮮等吃進六月日金七二一八七五至三二五、至十一點廿餘分爲五十三兩四錢、入後回削七八錢、午時收盤五十二兩八錢、揭價照日金計爲四十九兩八錢、前市稍高三兩、後市高至二兩有餘、午後開盤五十二兩六錢、以後賣出者頗多、故匯票亦鬆、台灣浙江正金等買進六月份七二〇六二五、並聞匯兌轉小、人心復低、計跌去一兩三四錢、至三點爲五十一兩四錢、隔則好起數錢、乃套頭者買進、又一般零戶空頭稍亦補進、匯市平平、先令由匯豐吃進近期六辦士八一二五、遠期六辦士八七五、而日金六月份向結七二二二五、至四點一刻爲五十二兩五錢、一霎時回小幾錢、迨四點卅分收盤爲三百五十二兩一錢、比較前天回落八錢、查一日間最大價五十三兩四錢、最小價五十一兩四錢、計有二兩差次、登帳五十三兩、補水五十三兩、下午五十二兩、物品早開五十二兩一錢、午收五十二兩九錢、下午五十三兩、收市五十二兩一錢、銀樓飾金回大半元、計兌五十八元、

債市先跌後漲　市況仍旺

昨（八日）華商證券交易所、各債期貨市況仍暢旺如前、實實人氣依然活潑非常、計全日成交總數爲六百六十二萬五千元、中以裁兵二五爲出最多、達二百萬元、整理六厘一百九十二萬五千元、善後公債一百五十五萬五千元、七長一百十二萬五千元、捲烟券祇上午做開一次、成交二萬元、至各債市價情形、初以賣方人氣頗佳、尤以津幫之拋出者勢殊勁利、故價格自初開出、即步步下降、後市開出、仍繼續向疲、但收市一盤、因空戶之補進者頗爲緊張、於是幽靈又回高、計全日上落之差、均約一元餘、較之前日、各債漲落互異、如編遣與貨及遠期均跌一元許、其他如七長小二二角、整六現期均大二三角、善後本月大角許、下月期微縮五分、捲煙及二五善後現貨一律亦好二三角、九六降下半元許、債價前途、殊堪推定矣、

粉市堅昂　遠期見跌

昨日星期五、麵粉市面、上午正月份收盤、仍在二兩三錢關口、二月份漲二厘半、爲二兩二錢六分七厘半、三月份亦漲二厘半、六月份漲二厘、七月份跌五厘、爲二兩一錢二厘七五、後市正月份開盤、本已漲至二兩二錢〇五厘、後因大津幫向各廠買進正月份之現粉、後因尚有批至定貨、正月份方可出清者、良以現方現貨甚繁、以致供不應求、一時不及如期解交、故大津幫感上落之困難、發將已買在手中之正月份麵粉、昨又在市回出、以得改隨二月份期貨、且二月份粉市與正月較、計差二分之多、於貨價尤爲合算不少也、是以昨日轉有交頭低補、幸爲天津幫採平、結果三錢之價依然穩堅、幸未截出爲外、二月份跌七厘半、遠期七月份、因目前天氣良佳、廠方拋出、故收盤跌爲二兩一錢二分五厘、今日粉所交割停市、明日星期例休業、交割改二月初一日開拍、

期麥略漲

昨日小麥標準、稍見起色、不若前數日之委靡不振、正月份停拍、二三兩月、各漲二分、六月份爲四兩〇三分、後市祇開兩盤、如三月份爲四兩四錢一分、與前市同、七月份三兩九錢八分、昨日近期之漲、全爲粉市轉好、論實貨依然清淡、本月交割小麥、兩市共計三十餘車、至於現貨小麥、未開、此外無可紀錄、

棉市益穩

昨（八日）紐約棉市、以消費增巨、銷路街人心有所漲、計各月期價大廿二至十七個磅音、現貨大廿五個磅音、利物浦棉市、近月期大一〇五辦士、七月期大一〇六辦士、十月期大一〇五辦士、現貨小一〇四辦士、孟買棉市、以美棉不佳及多頭了結而跌、計平茄爾奧姆辣及勃洛去小三羅比、本埠棉市、以美棉市況良好、致空頭補進而堅、紗布交易所漢標前市各月期大二錢五分至一錢、後市近期大二錢至五分、遠期小去一錢至一錢五分、各月期價如下、

三月期　四月期　五月期　六月期　七月期　八月期

現棉到貨未有、

紗市現平期軟

▲現紗　昨日（星期五）現紗市況、本紗又見落伍、蓋日本與閩之糾紛甚高、以爲假使實現、中日交涉必有接近希望、屆時日紗定有漲價之可能、遂使一般投機份子、大事吸收、日紗市面、於是日有進步、本紗則相形見拙、昨日內地幫進五百餘包、漢口幫進三百包、廣幫進三百包、四川秦皇島大津安慶等幫共進三百餘包、同行進二千餘包、賣價本紗平平、日紗大五錢之譜、茲列市盤如左、

▲期紗　紗布交易所十六支人鐘標期紗市稍堅、後以市價既漲、賣戶缺乏、而物跌、共成交一萬餘包、茲錄收盤行情如下、

市價一覽

◉國外匯票

◉國內匯兌

◉各國金銀貨幣價

◉銀洋錢市

◉上海華商紗布交易所

◉上海物品證券交易所

◉上海麵粉交易所

◉金市

◉滬北米市

◉滬南米市

◉大連油豆餅市

◉油豆餅

◉雜糧市

求子者須根本解決

倘貸夫人面黃肌瘦、或經水不調行經腹痛、身帶種種隱病、不加調理、而望其生育、豈能得償所欲、欲求子嗣必須根本解決

人造自來血

有補血補腦氣功效、能使藥力生長新血、促進新陳代謝之機能

多病的女子　連服一二瓶後

飯量猛增、面色紅潤、經水亦較未服前稠而紅、從此經期準確、子宮溫暖、宿病可以全愈、身體康健、乃一索而得男、胎前服之、母子同補、產後服之、復元極快、耐心久服、竟可延長壽命

服後步步見功　一試即知奇效

大瓶二元　小瓶一元二角

上海五洲藥房發行　各省分行及國內外各大藥房分售

上海明華商業儲蓄銀行

上海銀行公會會員

開會通告　……中華民國十八年三月六日

新式保管箱庫

白鳳丸價目

一品每盒一丸洋一元
加料每盒二丸洋一元
雙料每盒四丸洋一元二
單料每盒十丸洋一元二
一品小丸每两洋一元
加料小丸每两洋五角
單料小丸每两洋三角

總發行所　上海河南路中　廣東種德園老藥局

六零六　肅清花柳毒

花柳病一門、外發者如梅毒魚口橫痃下疳、內攻者如遍體瘙痒、筋骨疼痛、內攻外爛、若不早治、恐有命之憂、且能遺禍無窮、

內服六零六聖藥

能搜滅毒菌、肅清餘毒、

外搽六零六藥膏

能拔毒腐膿、長生新肌、二藥並治、內毒既清、外爛亦愈、永不復發、患者請速試之、

價目　內服六零六聖藥每瓶洋一元七角半　外搽六零六藥膏每盒洋一元二角

上海四馬路中太和大藥房總發行　中外各埠分店及各大藥房均有出售

遺失派司簿

船期

▲進口輪船報告

▲出口輪船報告

▲寧波班　▲長江班　▲溫州班　▲福州班　▲南洋班　▲北洋班　▲定海班　▲揚州班　▲海門班

外洋輪船報告

西雅圖班　德國亨寶班　英國倫敦班　舊金山班　溫哥武班　法國馬賽班　瓜哇班　意國曲里亞班　香港小呂宋班　青島大連班　神戶長崎班

今日戲目

◎電影◎

- 卡爾登（靜安寺路）　鷄立鷄羣　時間 二時半　五時半　彭伐香樂滑稽戲 "LIDO LADY" 晚九時一刻起
- 光陸（博物院路）　鷄立鷄羣　時間 二時半　五時半　九時一刻
- 夏令配克（靜安寺路卡德路口）　蕩婦怨　時間 二時半　五時半　九時一刻
- 愛普廬（北四川路）　舞女心　時間 三時　五時半　九時一刻
- 大光明（靜安寺路）、奧迪安（北四川路）　翼又名飛機大戰　時間 二時半　五時半　九時一刻
- 好萊塢（海寧路乍浦路）　雙艷記　時間 三時　五時半　九時一刻
- 百星（老靶子路鍋生路口）　黨人魂　蕩婦心　時間 一時　五時　九時
- 北京（北京路貴州路）　戰後鴛鴦　時間 二時　五時半　九時一刻
- 上海（北四川路）　浮士德　時間 三時　五時半　九時一刻
- 東海（東西華德路茂海路）　留芳千古　時間 三時　七時　九時
- 東華（法租界霞飛路）　幹不了　時間 五時半　九時一刻
- 東南（民國路福佑門對面）　卓別麟淘金記　時間 三時　五時半　九時一刻
- 共和（西門外方板橋）　人妖　時間 三時　七時　九時
- 武昌（東武昌路）　情魔　時間 三時　七時　九時半
- 通俗（大東門南小南門北）　兒女英雄　時間 二時半　七時　九時
- 中華（吉祥街）　雙珠鳳　時間 三時　七時　九時
- 奧飛姆（西藏路五角場）　紅寶石　開映 一時　三時　六時半　八時

◎舞臺劇◎

- 共舞台（法租界）　日戲 頭本就是你　夜戲 二本就是你
- 大舞台（三馬路）　打金磚
- 第一台　開天闢地　打漁殺家
- 上海舞臺　穿金寶扇恨　李香君